

## **AGÊNCIA DE FOMENTO DE ALAGOAS S/A**

Demonstrações Financeiras em 31 de dezembro de 2022 e Relatório dos Auditores Independentes

## **Sumário**

Relatório dos Auditores Independentes

Relatório da Administração

Balanço Patrimonial

Demonstração de Resultado

Demonstração de Resultado Abrangente

Demonstração das Mutações do Patrimônio Líquido

Demonstrações dos Fluxos de caixa

Notas Explicativas da Administração às Demonstrações Financeiras

## Relatório dos Auditores Independentes sobre as Demonstrações Financeiras

Aos Senhores  
Acionistas, Conselheiros e Diretores da  
AGÊNCIA DE FOMENTO DE ALAGOAS S/A - DESENVOLVE

### Opinião com ressalvas

Examinamos as demonstrações financeiras da **Agência de Fomento de Alagoas - DESENVOLVE** (“**Agência**”), que compreendem o balanço patrimonial em 31 de dezembro de 2022 e as respectivas demonstrações do resultado, do resultado abrangente, das mutações do patrimônio líquido e dos fluxos de caixa para o semestre findo nessa data, bem como as correspondentes notas explicativas, incluindo o resumo das principais políticas contábeis.

Em nossa opinião, exceto pelos efeitos dos assuntos descritos no parágrafo da Base para opinião com ressalvas, as demonstrações financeiras acima referidas apresentam adequadamente, em todos os aspectos relevantes, a posição patrimonial e financeira da Agência em 31 de dezembro de 2022, o desempenho de suas operações e os seus respectivos fluxos de caixa para o semestre findo nessa data, de acordo com as práticas contábeis adotadas no Brasil aplicáveis às instituições autorizadas a funcionar pelo Banco Central do Brasil - BACEN.

### Base para opinião com ressalvas

Para o exercício findo em 31 de dezembro de 2022, conforme Nota Explicativa nº 5, a Agência apresenta registrado no seu ativo a título de “Operações de Crédito” o montante de R\$ 33.605 mil. Deste total, cerca de R\$ 19.859 mil é referente a operações liberadas da linha “pró-renda MEI” do qual até a emissão deste relatório, não nos foram apresentados os instrumentos formais de promessa de pagamento em dinheiro, decorrente das operações de créditos - “Cédula de Crédito Bancário (CCB)”. Não sendo possível avaliar as condições pactuadas sobre atualização e amortização futura do capital. Como consequência, não temos como opinar, assim como não opinamos sobre os efeitos da recuperabilidade do ativo no montante de R\$ 19.859 mil, bem como os seus possíveis efeitos no resultado da agência em decorrência da avaliação de risco de crédito.

Para o exercício findo em 31 de dezembro de 2022, a Agência possui em seu ativo circulante a título de “Outros Créditos” valores a receber da linha “Pro Renda” perante o Governo do Estado de Alagoas, cujo montante representa R\$ 2.397 mil. Decorrente do previsto na Lei Estadual nº 8.467 de 14 de julho de 2021, em que o Governo arcará com o total dos juros das operações contratadas por clientes contribuintes do “SIMPLES”, e arcará com os juros mais 50% do principal para clientes contribuintes Micro Empreendedores Individuais “MEI”, sendo este montante registrados como recebíveis, que decorrem de parcelas não quitadas pelo Estado de Alagoas há tempos, de acordo com a referida Lei. Por conseguinte, não obtivemos evidências que demonstrem a recuperabilidade de tal saldo em aberto, além da ausência do controle efetivo sobre os valores a receber e sua respectiva conciliação com a carteira de crédito. Por fim, não há qualquer reconhecimento das estimativas das perdas por risco de crédito em consonâncias com as normas aplicadas do Banco Central do Brasil. Como consequência, não temos como opinar sobre seus possíveis efeitos no ativo, no patrimônio líquido e no resultado da Agência.

Nossa auditoria foi conduzida de acordo com as normas brasileiras e internacionais de auditoria. Nossas responsabilidades, em conformidade com tais normas, estão descritas na seção a seguir, intitulada “Responsabilidades do auditor pela auditoria das demonstrações financeiras”. Somos independentes em relação a Agência, de acordo com os princípios éticos relevantes previstos no Código de Ética Profissional do Contador e nas normas profissionais emitidas pelo Conselho Federal de Contabilidade, e cumprimos com as demais responsabilidades éticas de acordo com essas normas.

Acreditamos que a evidência de auditoria obtida é suficiente e apropriada para fundamentar nossa opinião com ressalvas.

## Ênfase

### Reapresentação das demonstrações financeiras

Chamamos atenção a nota explicativa 2.1 às demonstrações financeiras que foram alteradas e estão sendo reapresentadas para refletir as correções relacionadas ao apontamento do Banco Central do Brasil - BCB 06602.AD001 para representação apropriada dos itens patrimoniais e resultado na instituição, no qual anteriormente houve o registro da operação dos valores da linha “Pro Renda” perante o Governo do Estado de Alagoas no montante de R\$ 13.062 mil em seu ativo não circulante a título de “Outros Créditos”, em contrapartida R\$ 11.052 mil em seu passivo não circulante “Outras Obrigações” e no resultado do exercício a título de receita de operações o montante de R\$ 2.010 mil. Em 27 de março de 2023 emitimos relatório de auditoria com modificação de opinião com ressalvas, relacionada a este tema e outros temas, sobre as demonstrações financeiras que ora estão sendo reapresentadas. Nossa opinião continua com modificação de opinião com ressalvas para os outros temas abordados, conforme citado neste relatório na sessão “Base para opinião com ressalvas”.

### Recebimentos para Custeio - Subvenções Governamentais e para imobilizado

Chamamos a atenção para a Nota 19 (Recebimento para Custeio - Subvenções governamentais e para imobilizado) que aponta que a Agência, para ter continuidade às suas operações, necessita de recursos periódicos, a título de custeio das despesas operacionais e manutenção da instituição, originados do seu acionista majoritário, Governo do Estado de Alagoas. No exercício findo em 31 de dezembro de 2022 foi recebido o valor de R\$ 1.022 mil (para o exercício de 2021 o montante de R\$ 1.011 mil). Nossa opinião não está ressalvada em função deste assunto.

### Outras informações que acompanham as demonstrações financeiras e o relatório do auditor

A administração da Agência é responsável por essas outras informações que compreendem o Relatório da Administração.

Nossa opinião com ressalvas sobre as demonstrações financeiras não abrange o Relatório da Administração e não expressaremos qualquer forma de conclusão de auditoria sobre esse relatório. Em conexão com a auditoria das demonstrações financeiras, nossa responsabilidade é a de ler o Relatório da Administração e, ao fazê-lo, considerar se esse relatório está, de forma relevante, inconsistente com as Demonstrações contábeis ou com o nosso conhecimento obtido na auditoria ou, de outra forma, aparenta estar distorcido de forma relevante. Se, com base no trabalho realizado, concluirmos que há distorção relevante no Relatório da Administração, somos requeridos a comunicar esse fato. Não temos nada a relatar a este respeito.

### Responsabilidade da administração e da governança pelas demonstrações financeiras

A administração é responsável pela elaboração e adequada apresentação das demonstrações financeiras de acordo com as práticas contábeis adotadas no Brasil, aplicáveis às instituições autorizadas a funcionar pelo Banco Central do Brasil, assim como pelos controles internos que ela determinou como necessários para permitir a elaboração de demonstrações financeiras livres de distorção relevante, independentemente se causada por fraude ou erro.

Na elaboração das demonstrações financeiras, a administração é responsável pela avaliação da capacidade de a Empresa continuar operando, divulgando, quando aplicável, os assuntos relacionados com a sua continuidade operacional e o uso dessa base contábil na elaboração das demonstrações financeiras, a não ser que a administração pretenda liquidar a Empresa ou cessar suas operações, ou não tenha nenhuma alternativa realista para evitar o encerramento das operações.

Os responsáveis pela governança da Agência são aqueles com responsabilidade pela supervisão do processo de elaboração das demonstrações financeiras.



## Responsabilidades do auditor pela auditoria das demonstrações financeiras

Nossos objetivos são obter segurança razoável de que as demonstrações financeiras, tomadas em conjunto, estejam livres de distorção relevante, independentemente se causada por fraude ou erro, e emitir relatório de auditoria contendo nossa opinião. Segurança razoável é um alto nível de segurança, mas, não, uma garantia de que a auditoria realizada de acordo com as normas brasileiras e internacionais de auditoria sempre detectam as eventuais distorções relevantes existentes. As distorções podem ser decorrentes de fraude ou erro e são consideradas relevantes quando, individualmente ou em conjunto, possam influenciar, dentro de uma perspectiva razoável, as decisões econômicas dos usuários tomadas com base nas referidas demonstrações financeiras.

Como parte da auditoria realizada, de acordo com as normas brasileiras e internacionais de auditoria, exercemos julgamento profissional e mantemos ceticismo profissional ao longo da auditoria. Além disso:

- Identificamos e avaliamos os riscos de distorção relevante nas demonstrações financeiras, independentemente se causada por fraude ou erro, planejamos e executamos procedimentos de auditoria em resposta a tais riscos, bem como obtemos evidência de auditoria apropriada e suficiente para fundamentar nossa opinião com ressalva. O risco de não detecção de distorção relevante resultante de fraude é maior do que o proveniente de erro, já que a fraude pode envolver o ato de burlar os controles internos, conluio, falsificação, omissão ou representações falsas intencionais.
- Obtivemos entendimento dos controles internos relevantes para a auditoria para planejarmos procedimentos de auditoria apropriados nas circunstâncias, mas não com o objetivo de expressarmos opinião sobre a eficácia dos controles internos da Empresa.
- Avaliamos a adequação das políticas contábeis utilizadas e a razoabilidade das estimativas contábeis e respectivas divulgações feitas pela administração.
- Concluímos sobre a adequação do uso, pela administração, da base contábil de continuidade operacional e, com base nas evidências de auditoria obtidas, se existe uma incerteza relevante em relação a eventos ou condições que possam levantar dúvida significativa em relação à capacidade de continuidade operacional da Empresa. Se concluirmos que existe incerteza relevante, devemos chamar atenção em nosso relatório de auditoria para as respectivas divulgações nas demonstrações financeiras ou incluir modificação em nossa opinião, se as divulgações forem inadequadas. Nossas conclusões estão fundamentadas nas evidências de auditoria obtidas até a data de nosso relatório.

Todavia, eventos ou condições futuras podem levar a Empresa a não mais se manter em continuidade operacional.

Comunicamo-nos com os responsáveis pela governança a respeito, entre outros aspectos, do alcance planejado, da época da auditoria e das constatações significativas de auditoria, inclusive as eventuais deficiências significativas nos controles internos que identificamos durante nossos trabalhos.

Natal/RN, 17 de novembro de 2023.

Emerson Auditores e Consultores S/S  
Auditores Independentes  
CRC/RN 547/O-8 "S" AL

  
José Diego Braz da Silva  
Contador  
CRC/RN 010.575/O-6 "S" AL

Agência de Fomento de Alagoas S/A

Relatório da Administração

Exercício Findo em 31 de dezembro de 2022 (em milhares de reais, exceto quando indicado de outra forma)

Capital Social: R\$ 80.414 mil	Colaboradores: 51
Patrimônio Líquido: R\$ 58.746 mil	Ativos Totais: R\$ 84.178 mil
Cidades atendidas: 81	Operações liberadas no 2º Sem./2022: 1.238
Índice de Inadimplência de dezembro/2022: 14,58 %	Valor Liberado: R\$ 3.526 mil

## APRESENTAÇÃO

A Agência de Fomento de Alagoas S.A - DESENVOLVE-AL, foi autorizada pela Lei Estadual nº 6.488, de 16 de junho de 2004, com alterações estabelecidas pelas Leis Estaduais nº 6.607, de 30 de junho de 2005, e nº 7.409, de 30 de agosto de 2012, pessoa jurídica de direito privado, de capital fechado, constituída sob forma de Sociedade de Economia Mista nos termos da Lei Federal nº 6.404, de 15 de dezembro de 1976, sob o controle acionário do Estado de Alagoas, facultada a participação societária da União, municípios alagoanos e de acionistas estatais ou privados. A AGÊNCIA iniciou suas atividades em 15 de abril de 2009, está vinculada legal e estatutariamente à Secretaria de Estado do desenvolvimento Econômico e Turismo - SEDETUR, com autorização do Banco Central para seu funcionamento.

Com sede no município de Maceió e capital integralizado de R\$ 80 milhões de reais, a Agência é um instrumento de execução de políticas pública do Estado de Alagoas e tem como objetivo social contribuir para fomentar financeiramente o desenvolvimento sustentável do Estado, estimulando a geração de emprego e renda através de financiamento de microcrédito, apoiando projetos empresariais das micro e pequenas empresas e dessa forma contribuir para a redução das desigualdades sociais.

## CONTROLE ACIONÁRIO

Constituída na forma de sociedade anônima, a DESENVOLVE-AL tem como acionistas: o Estado de Alagoas com 99,99% das ações, a Federação das Indústrias do Estado de Alagoas - FIEA, a Federação do Comércio de Bens, Serviços e Turismo do Estado de Alagoas - FECOMERCIO, a Federação da Agricultura e Pecuária do Estado de Alagoas - FAEAL e a Câmara de Dirigentes Lojistas de Maceió - CDL que juntos detêm 0,01% das ações.

## IDENTIDADE ORGANIZACIONAL

**Missão:** Criar soluções para indução e aceleração do desenvolvimento sustentável com inclusão social e produtiva no Estado de Alagoas.

**Visão:** Ser referência para o Estado de Alagoas como agência sustentável, formuladora de políticas públicas e parceira na construção de soluções de desenvolvimento.

**Valores:** Consciência ética, responsabilidade social, inovação, criatividade e compromisso com a qualidade dos serviços.

ESTRUTURA ORGANIZACIONAL

ORGANOGRAMA

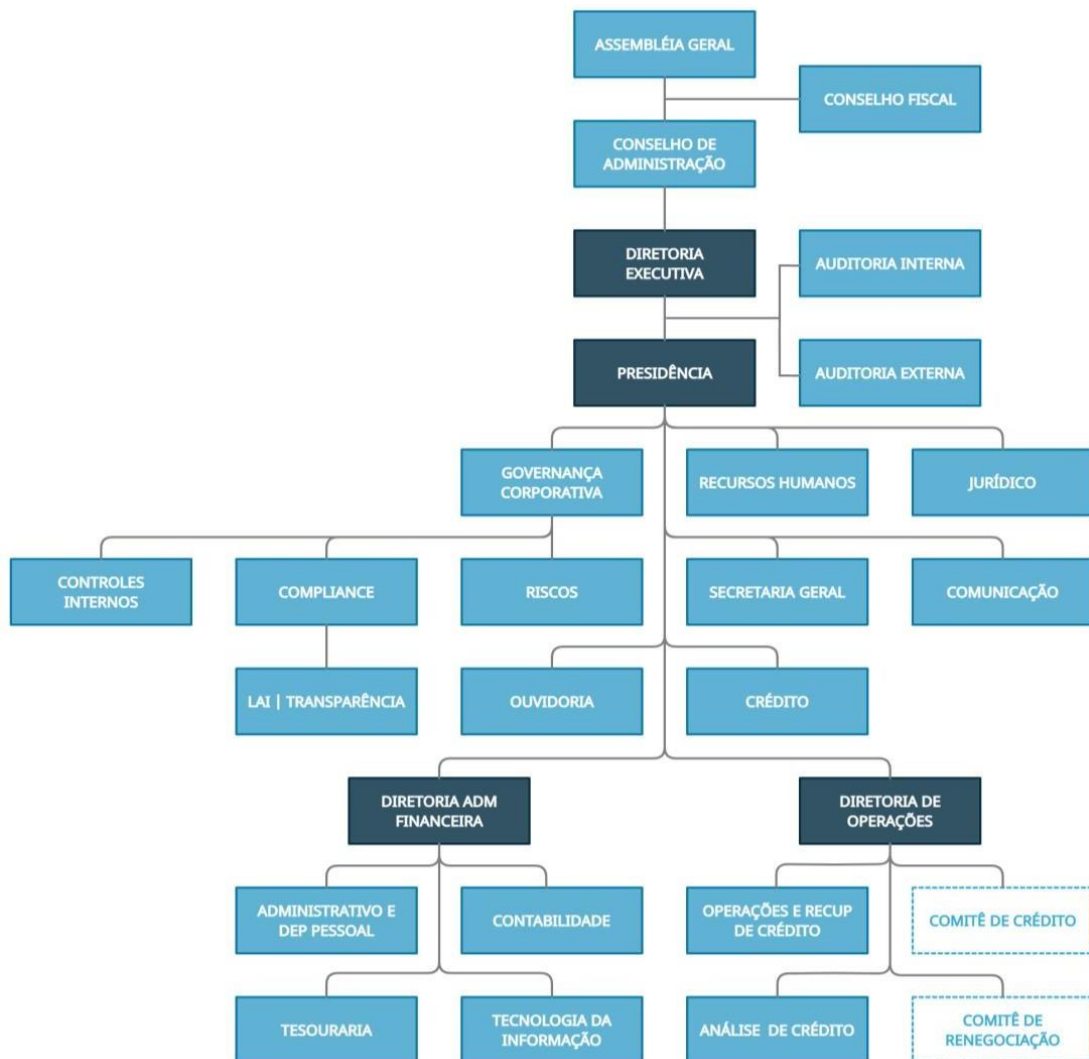



## 1. GOVERNANÇA CORPORATIVA

A Governança corporativa da DESENVOLVE-AL, obedece a uma rotina de melhoria contínua, guarda os princípios da transparência, da responsabilidade corporativa da instituição, proporciona a tomada de decisão sempre de forma colegiada e por alçadas. Sua orientação estratégica é dada pelo Conselho de Administração, Conselho Fiscal e pela Diretoria Executiva da Instituição.

No 2º Semestre de 2022, a Diretora Colegiada foi contemplada com a eleição e posse do Diretor para ocupar a vacância da Diretoria de Operações.

Referente a Ata Bacen 080/2022, de janeiro 2022, com orientações para um redesenho organizacional da DESENVOLVE-AL os trabalhos foram intensificados objetivando atender aos prazos determinados através do início de implantação após os trabalhos consolidados pela contratada Mentor Consultoria e de serviços Ltda, a qual esteve trabalhando in loco e desenvolveu o novo organograma e adequações de cargos e algumas mudanças já foram instaladas. As atualizações das ações estão sendo acompanhados pelo BACEN.

O Núcleo da Governança contou com a contratação de um colaborador para atender ao Risco e um colaborador para Controles Internos.

A representação da estrutura da Governança Corporativa e da Alta Gestão continua definida, conforme Organograma abaixo:



### 1.1 CONSELHO DE ADMINISTRAÇÃO

O Conselho de Administração permaneceu com a totalidade de seis Membros e com a vacância de um Membro. As deliberações em reuniões mantiveram assiduidades mensais e com extraordinárias totalizando 16 reuniões. As reuniões foram realizadas por meio de vídeo conferências e presenciais, a depender da celeridade para as deliberações.

#### 1.2 CONSELHO FISCAL

O conselho Fiscal manteve a formação de três Membros Titulares. Não houve indicação para compor as vacâncias dos Membros Suplentes.

As reuniões de Ordem Ordinárias foram realizadas para as deliberações legais, após as análises competentes normativas e extraordinária quando for convocada.

#### 1.3 DIRETORIA COLEGIADA

A Diretoria Executiva da DESENVOLVE-AL, é composta atualmente por Diretoria da Presidência, pela Diretoria Administrativa Financeira e pela Diretoria de Operações.

A Diretoria de Desenvolvimento e Projetos, em atendimento ao plano de redução de despesas do Governo do Estado em 2021, permanece sem atividades.

#### 1.4 RISCO

O setor de Risco a fim de implantar à correta execução das rotinas de Risco, observando as orientações da Mentor Consultoria, por meio do MAC III no tópico “Gestão de Riscos, desenvolveu uma ferramenta que permitem realizar os Testes de Estresses, avaliar o Risco de Crédito, Risco de Mercado e Risco de Liquidez, de forma dinâmica e de fácil usabilidade, pela qual disponibiliza as análises inerentes ao Setor ao selecionar o período e o assunto dentre os disponíveis. Por meio dessa ferramenta, é possível extrair dados para confecção da Declaração de Apetite por Risco - RAS e Relatórios Gerenciais. Haja vista o dinamismo das súmulas e apontamentos do BACEN, as Políticas de Gerenciamento de Risco, Política de Gerenciamento de Capital, entre outras, serão revisadas e submetidas à aprovação e assinatura pela Diretoria Executiva e o Conselho de Administração.

Foi realizado o acompanhamento do Índice de Basileia, Índice de Imobilização e Inadimplência.

#### 1.5 COLABORADORES

O Diretor Presidente, em 2022, de acordo com as necessidades de uma melhor estrutura para atender, as novas demandas, adotou o preenchimento cargos internos, o que contribuiu para o aumento do contingente de colaboradores da Agência, passando de 45 ao final de 2021 para 51 no 2º semestre de 2022. Também contratou a Mentor Consultoria e de serviços Ltda, que ao final de seus trabalhos, divulgará um novo realinhamento, com a exclusão e criação de funções para melhor atender as demandas da Agência.

#### 1.6 OUVIDORIA - LAI - Lei nº 12.527/2021

Finalizamos o 2º semestre de 2022 com a emissão do relatório da ouvidoria, atestando os atendimentos das 10 (dez) solicitações dos nossos clientes, bem como, ao atendimento da Lei LAI-12.527/2021-que regulamenta o direito constitucional às informações Públicas.

Considerando a posição comparativa com os demais órgãos do Estado, a DESENVOLVE-AL, ocupa a 1ª posição em destaque em atendimento quando comparada a outros órgãos do Estado de Alagoas, desde o segundo semestre de 2021.

Em atendimento às súmulas do Banco Central, a Diretoria responsável pela Ouvidoria foi designado no SISORF - UNICAD.

## 2. DESEMPENHO OPERACIONAL

O Programa de Desenvolvimento e Renda - PRO RENDA - MEI(Micro Empreendedor Individual), encerrou os processos de concessão de crédito no segundo semestre de 2022, no período compreendido de julho à outubro, houveram 481 (quatrocentos e oitenta e um) créditos concedidos para microempreendedores individuais de diversos segmentos, foram R\$ 1.468 mil (um milhão, quatrocentos e sessenta e oito mil reais) investidos na economia, recurso este que ultrapassam índices econômicos, e resulta em geração de renda, alarga a elasticidade da demanda, e proporciona, crescimento e geração de oportunidades para a permanência da oferta do produto e/ou serviço local.

Fatos importantes foram identificados através da realização do Programa de Desenvolvimento e Renda - PRO RENDA, tais como: a) aumento de 239% da carteira ativa de clientes da agência; b) aumento de formalização de atividades por meio de microempreendedores alagoanos, que de acordo com a receita federal, Alagoas contribuiu com a formalidade de mais de 136 mil MEI nos anos de 2021 e 2022.

Tais resultados contribuem para o melhoramento da cadeia de desenvolvimento gerada entre a compra de matéria-prima, fabricação ou produção de produto e/ou serviço, e a venda final, todo um ciclo econômico girando dentro da nossa regionalidade.

Com o aumento da demanda de solicitações e a expansão do atendimento ao crédito, e com a necessidade de gerar agilidades no atendimento, a DESENVOLVE/AL, lançou em junho/2022 o aplicativo, com o objetivo de dinamizar as solicitações e, tornar os procedimentos mais ágeis. À priori, o aplicativo foi disponibilizado para atendimento a linha de crédito destinada aos empreendedores informais, “crédito do povo”. Como resultado desta ferramenta tivemos: 7.697 (sete mil, seiscentos e noventa e sete) clientes cadastrados no aplicativo DESENVOLVE/AL, destes, 5.538 (cinco mil, quinhentos orientadas, mas que não possuem CNPJ formalizado.

Esta linha de crédito possibilitou o acesso à R\$ 1 mil (um mil reais) para os clientes aprovados, o valor concedido contribui para uma economia de base, oportunizando melhorias nas condições de oferta de produtos, aprimoramento do serviço, ampliação da capacidade de matéria - prima. O crédito do povo possibilitou o atendimento à 2.146 (dois mil, cento e quarenta e seis) empreendedores, somando um

total de R\$ 2.146 mil (dois milhões, cento e quarenta e seis mil reais) em créditos liberados somente no segundo semestre de 2022.

Ao que tange a garantia da pluralidade de nossos atendimentos, fortalecemos parcerias com alguns municípios de modo estratégicos, tais como: Coqueiro seco, Coruripe, Delmiro Gouveia, Dois Riachos, Jequiá da Praia, Olho d'Água das Flores, Penedo, Porto Calvo, Porto de Pedras e União dos Palmares, além de continuarmos contando com o posto de atendimento lotado em Arapiraca. e trinta e oito) solicitações recebidas; tais resultados comprova que a ferramenta aplicada conseguiu atingir a todo o território alagoano, possibilitando o acesso aos serviços ofertados e diminuindo a distância entre a instituição e seus clientes.

A linha do “crédito do povo” lançada em junho/2022, foi destinada para os empreendedores informais, ou seja, empreendedores que, desenvolvem atividades produtivas e as parcerias aqui descritas, contribuem para um atendimento na ponta ao cliente, possibilitando acesso ao crédito dentro dos padrões e políticas de crédito da agência, bem como consulta a propostas em andamento, e/ou segunda via de boletos.

O volume de empréstimos total, liberados no segundo semestre de 2022 para o microcrédito, foram na ordem de R\$ 3.319 mil (três milhões, trezentos dezenove mil reais), contra R\$ 18.379 mil (dezoito milhões, trezentos e setenta e nove mil reais) do mesmo período do ano de 2021, um declínio 80% de operações a menor. Esse cenário foi causado devido ao encerramento do Programa Pró-renda, que foi lançado pelo Governo do Estado de Alagoas em março/2021, com o ápice de liberações no 2º semestre de 2021, e devido à instabilidade do mercado financeiro com aumentos suscetíveis da taxa Selic, o crédito ofertado nas outras linhas de microcrédito, passou a apresentar um aumento na procura, principalmente pela atratividade da oferta do período de carência. Em contramão as altas taxas de juros ofertadas pelo sistema financeiro nacional, a DESENVOLVE-AL, conseguiu manter taxas de juros abaixo da oferta do mercado, no entanto, assegurando retornos consistentes, tanto para o público, como para a agência.

No setor empresarial, encerramos os processos de concessões de crédito no segundo semestre, com liberações nas linhas de Crédito que estão ativas e já operacionalizadas. Entre elas, a linha Cana de Açúcar Desenvolve, destinada especificamente para os produtores de cana-de-açúcar do Estado de Alagoas. Para essa linha, no período de julho a dezembro/22, concedemos 05 créditos aos colonos da Cooperativa Pindorama, tendo a cooperativa como interveniente e avalista desta operação, totalizando R\$ 152 mil (Cento e cinquenta e dois mil reais) liberados durante o período citado.

Em continuidade ao Programa de Desenvolvimento e Renda - PRO RENDA - PJME, encerramos o segundo semestre de 2022, no período de julho a dezembro/22, com a concessão de 01 crédito, destinada a uma micro empresa do segmento turístico, no valor de R\$ 26 mil (vinte e seis mil reais). Como relevância do referido programa, onde além de contribuir para o aumento da carteira ativa da agência, fortalecemos a manutenção de empregos formais, cuja exigência do programa era de apresentar a relação de funcionários devidamente registrados no dia da solicitação (RAIS atualizada/GFIP), havendo assim um compromisso por parte dos empresários para, no mínimo, manter os empregos já existentes.

## Agência de Fomento de Alagoas S/A

### Relatório da Administração

Exercício Findo em 31 de dezembro de 2022 (em milhares de reais, exceto quando indicado de outra forma)

Finalizando as concessões para o referido período, o setor empresarial liberou 01 crédito na linha Capital de giro, destinada aos empreendedores que necessitam fortalecer seu caixa, efetuar pagamento de custos fixos, aquisição de equipamentos e/ou efetuar compras de mercadorias, cujo valor foi de R\$ 31 mil (trinta e um mil reais).

Demonstramos a seguir o desempenho de cada linha de crédito, durante o 2º semestre de 2022, elencando a quantidade de operações realizadas e o montante investido nas linhas de operações DESENVOLVE-AL:

LINHAS DE CRÉDITO	QUANT.	MICROCRÉDITO
MC DESENVOLVE A	3	R\$ 30.000,00
MC DESENVOLVE B	2	R\$ 27.000,00
MC DESENVOLVE C	1	R\$ 13.000,00
CANA DE AÇÚCAR GIRO	3	R\$ 95.000,00
CANA DE AÇÚCAR DESENVOLVE	2	R\$ 49.000,00
CAPITAL DE GIRO A	1	R\$ 30.000,00
EMPREENDEDOR POPULAR	2146	R\$ 2.146.002,00
PRORENDA MEI III	291	R\$ 886.000,00
PRORENDA MEI OUTROS	5	R\$ 18.000,00
PRORENDA PJ	1	R\$ 25.000,00
TOTAL	2455	R\$ 3.319.002,00

A seguir quadro estatístico dos valores investidos nas diversas linhas de créditos DESENVOLVE-AL, por porte econômico, durante o 2º semestre de 2022.

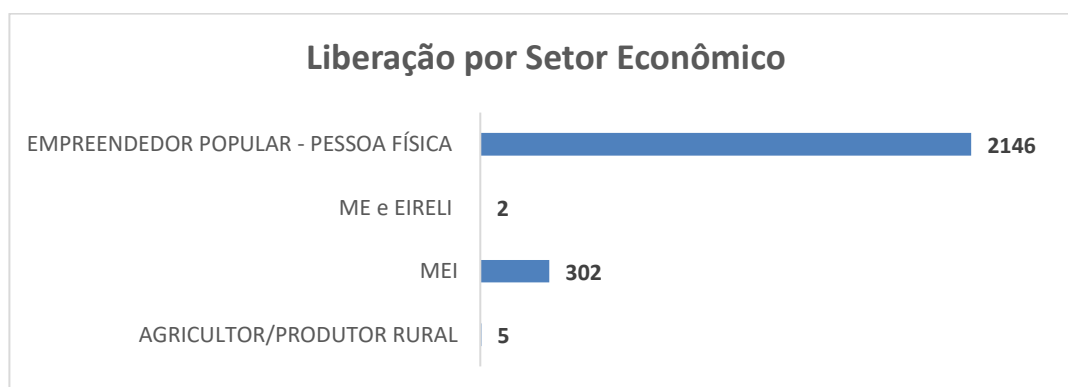

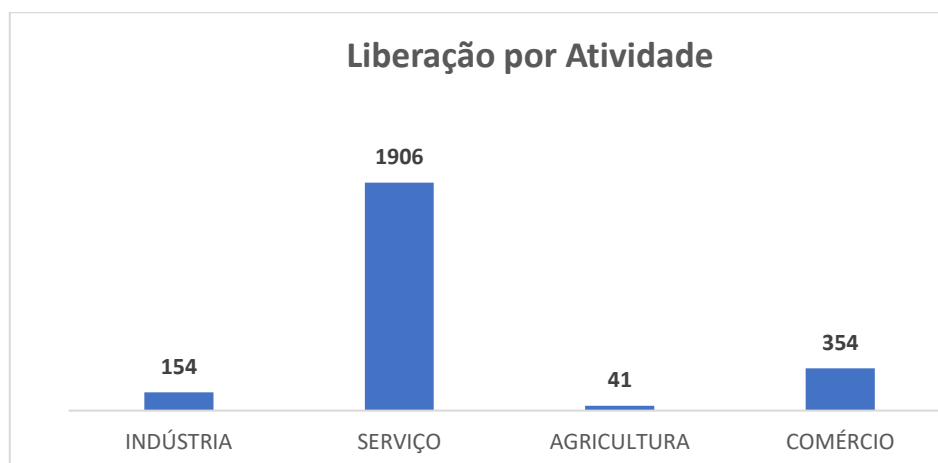

Por último apontamos o índice de Basileia, conhecido como índice de solvência ou solvabilidade, que indica a capacidade das instituições financeiras em honrar suas obrigações de pagamento, calculados de janeiro a dezembro de 2022,

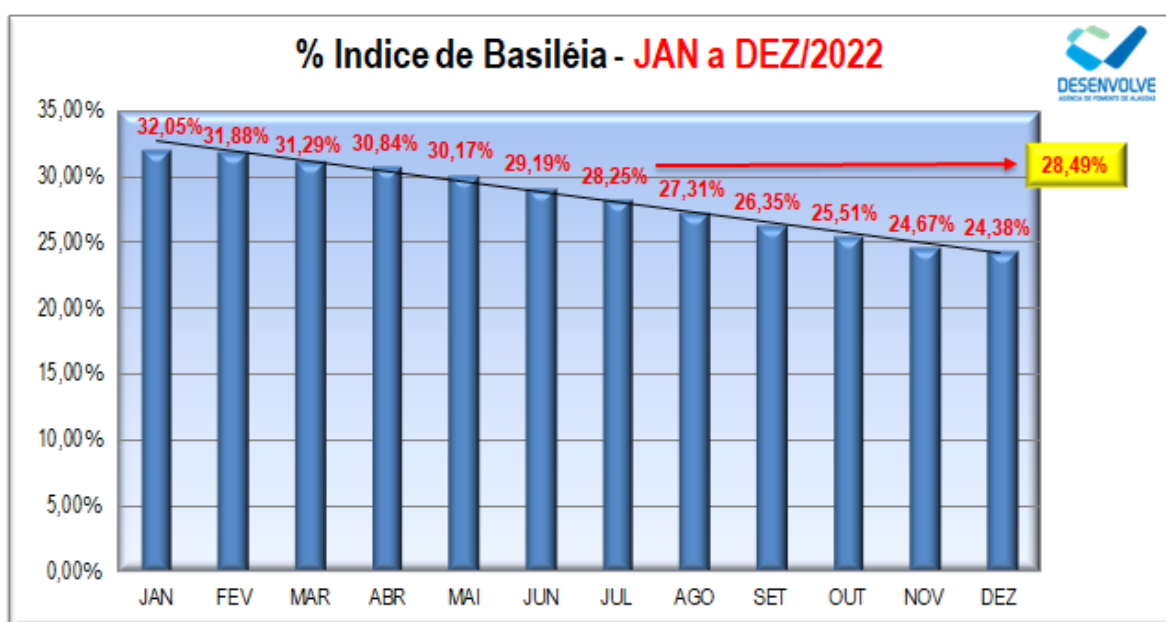

Índice de Basileia janeiro a dezembro.

### 3. AÇÕES ADMINISTRATIVAS E JUDICIAIS.

O 2º (segundo) semestre de 2022, o setor Jurídico da DESENVOLVE-AL, promoveu todas as medidas administrativas e judiciais acauteladoras de direitos e interesses da Instituição, notadamente ingressou, após a solicitação do Setor de Operações, com 20 (vinte) ações de execução de título extrajudicial contra devedores perante a instituição no 2º (segundo) semestre, sendo o valor pleiteado em juízo de R\$ 521 mil (quinhentos e vinte e um mil reais), tendo recolhido o valor de R\$ 25 mil (vinte e cinco mil reais), a título de custas iniciais distribuídas da seguinte maneira:

(Em mil R\$)			
	Nº de ações ingressadas	Valor da ação	Custas processuais
2º semestre de 2022	20	R\$ 521	R\$ 25

Com relação ao mesmo período de 2021 houve um aumento significativo no número de ações ajuizadas, bem como referente ao valor total ajuizado, tendo em vista que fora ajuizada no 2º(segundo) semestre do ano de 2021 tão somente 01(uma) ação de execução de título extrajudicial no valor de R\$ 54 mil (cinquenta e quatro mil reais), tendo sido recolhido o valor de R\$ 2 mil (dois mil reais) de custas iniciais.

Das 20(vinte) ações ajuizadas, 15(quinze) foram referentes à linha de crédito PRÓ RENDA EMERGENCIAL - SIMPLES NACIONAL, 03(três) referentes à linha de crédito CAPITAL DE GIRO ARSAL e 02(duas) referentes à linha de MICROCRÉDITO.

Após o ajuizamento das ações, e, citações nas ações de execução, houve 05(cinco) renegociações administrativas, tendo sido solicitada a suspensão da ação pelo prazo da renegociação, nos termos do artigo 922 do Código de Processo Civil. Alguns clientes/executados ainda não foram citados nas ações de execução, seja em virtude da morosidade do Judiciário ou porque mudaram de endereço.

Vale ressaltar que desde 21 de fevereiro de 2020, em conformidade com a Portaria Interna nº 004/2020, foi definido um valor de alçada para o ajuizamento das ações de execução de título extrajudicial, qual seja o valor acima de R\$ 10 mil (dez mil reais). Portanto, os débitos com valores inferiores ao mencionado são cobrados de forma administrativa/extrajudicial, através do setor de cobrança e recuperação de crédito.

A Gerência do Jurídico no 2º(segundo) semestre de 2022, juntamente com o Setor de cobrança e recuperação de crédito, evitou o ajuizamento de 07(sete) ações de execução contra clientes inadimplentes, através da renegociação administrativa do débito, alguns desses clientes, inclusive, quitaram os seus débitos.

Também fora realizado um trabalho de orientação e divulgação aos setores da DESENVOLVE-AL, quanto à observância e aplicação dos dispositivos legais vigentes e suas alterações, assim com a verificação e fiscalização do cumprimento das providências de natureza jurídica pelos setores da DESENVOLVE-AL.

#### 4. RESULTADO ECONÔMICO-FINANCEIRO

No 2º Semestre do exercício social de 2022, apesar do aumento das receitas de operações de créditos em 156,22% em relação ao mesmo período de 2021, a DESENVOLVE-AL, registrou um prejuízo de R\$ 2.690 mil (dois milhões, seiscentos e noventa mil reais), acumulando um prejuízo de R\$ 21.668 mil (vinte e um milhões e seiscentos oitenta e oito mil reais). Dentre os fatores preponderantes para o prejuízo apresentado nesse semestre, estão as provisões das operações de créditos de difícil solução,

que registrou um montante líquido de R\$ 3.487 mil (três milhões, quatrocentos e oitenta e sete mil reais). O total de ativos teve uma variação negativa de 9,54% quando comparado ao final do exercício de 2021, fechando o 2º semestre de 2022 em R\$ 84.178 mil (oitenta e quatro milhões, cento e setenta e oito mil reais), sendo 53,63% de títulos e valores mobiliários, 39,92% de operações de crédito, e 6,45% de outros ativos. Na tabela a seguir estão demonstrados os valores referentes ao 1º e 2º semestres.

(Em mil R\$)

	Resultado	Provisão Líquida Reversão	Saldo do Patrimônio Líquido	Saldo Total de Ativos
1º semestre de 2022	(-) R\$ 2.567	(-) R\$ 2.673	R\$ 61.169	R\$ 88.714
2º semestre de 2022	(-) R\$ 2.690	(-) R\$ 3.487	R\$ 58.746	R\$ 84.178
TOTAL				

#### 5.CONTRATOS, CONVÊNIOS E OUTROS DE RECEITAS.

Lançado ainda no primeiro semestre de 2022, a linha “Credito do Povo” começou a realizar processos de liberação em junho-julho/2022, foram 592 clientes liberados somente nos 30 primeiros dias de operação. Direcionada ao atendimento de trabalhadores informais, a linha conta com um acesso fácil, prático e rápido por meio da solicitação de proposta via aplicativo DESENVOLVE.

Esta linha de crédito garante um dos principais pilares da agência: oferta de crédito pouco para muitos, o que não se trata exclusivamente de quantitativos, mas sim da possibilidade de levar há um maior número de pessoas a oportunidade para desenvolver, aprimorar, equipar, gerando um colchão de sustentação para impulsionar a economia, de acordo com o IBGE (dados de agosto/2022) são quase 500 mil empreendedores informais em toda extensão do Estado. São indivíduos que diariamente buscam oportunidades para desenvolver e permaneciam carentes de linhas de crédito que pudessem garantir tais oportunidades.

Com oferta de crédito de R\$ 1 mil (um mil reais), 06 meses de carência e 12 meses para pagamento, operando a uma taxa de 1% a.m. de modo a conceder ao cliente desconto de R\$ 5,00 reais até a data de seu vencimento, a linha foi lançada. No período que trata, este relatório, foram atendidos mais de 2.000 clientes nesta linha.

Ao que se refere a contratos, foi realizado a renovação do contrato formalizado junto ao Ministério do Turismo através do Fundo Geral do Turismo - FUNGETUR, esta renovação contemplou ainda a disponibilidade de um crédito adicional de R\$ 2,5 milhões e meio de reais, atrelado ao valor disponibilizado, o ministério concedeu para novas operações o indexador INPC, o que, diante do cenário financeiro atual, diminui em quase 50% o percentual total da taxa praticada anteriormente (SELIC).



## 6. COBRANÇA E RECUPERAÇÃO DE CRÉDITO

A equipe responsável pela cobrança e recuperação de crédito da DESENVOLVE-AL, conta com o envolvimento de diversos departamentos e profissionais, tendo como objetivo contribuir com as melhores práticas de gestão e controle, como também na operacionalização em todas as áreas da empresa, desde o estabelecimento das linhas de crédito ao compromisso de proporcionar melhores resultados e desenvolvimento sustentável para as empresas e produtores do Estado. O capital e disponibilidades de caixa da Agência, são todos aplicados em títulos públicos federais, como trata o art. 3º da Resolução nº 2.828, do Banco Central do Brasil.

Em relação à Recuperação de Crédito, no segundo semestre do ano de 2022 foram renegociados contratos perfazendo o valor de R\$ 1.317 mil (um milhão, trezentos e dezessete mil reais). O valor recuperado foi de R\$ 153 mil (cento e cinquenta e três mil reais).

No segundo semestre de 2022, foi iniciado no setor de operações nova metodologia para a cobrança e recuperação dos nossos clientes que apresentavam atraso ou inadimplência. Cada colaborador tem que tentar bater a meta de envio de 10 (dez) envios diários de boletos para pagamentos dos clientes com atraso.

## 7. INADIMPLÊNCIA

Com o grande aumento das liberações, advindos em sua maioria das linhas PRÓ RENDA, onde nos dá a garantia de pagamento de parte do saldo devedor pelo Governo do Estado, houve também o crescimento da inadimplência.

Para alavancarmos na recuperação dos nossos clientes problemáticos e diminuirmos a inadimplência, em novembro de 2022, iniciamos a campanha “Limpa Nome Desenvolve”, oferecendo melhores formas de pagamento dos débitos em aberto, como também, descontos nos juros de atraso desses clientes, conforme relato a seguir:

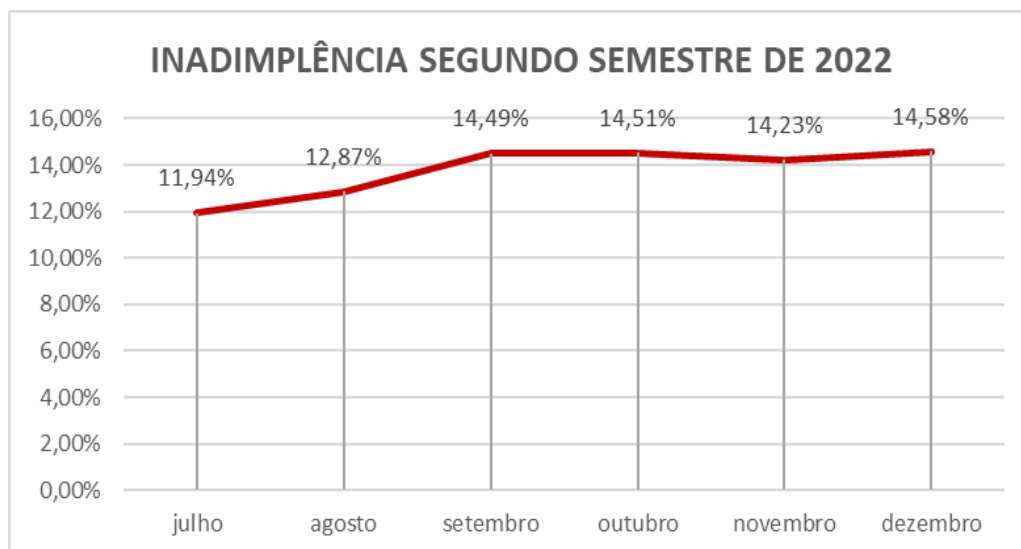

Visando focar ao máximo a diminuição da inadimplência, estamos empenhados em recuperar o maior número possível de valores com clientes em atrasos e inadimplentes, como também, a grande parte dos empréstimos que foram baixados como prejuízo. O retorno dos recursos considerados perdidos não é de fácil solução, mas a Diretoria de Operações, vem fortalecendo cada vez mais o setor, buscando melhores resultados, o que trará reflexos positivos em nossas demonstrações financeiras, elevando nosso coeficiente de liquidez da carteira operacional.

É importante destacar que do prejuízo acumulado entre os exercícios de 2017 a 2022, que somam R\$ 21.742 mil (vinte e um milhões, setecentos e quarenta e dois mil reais), 70,81% desse prejuízo, ou seja, R\$ 15.396 mil (quinze milhões, trezentos e noventa e seis mil reais), decorreram de liberações ocorridas entre os anos de 2014 a 2021, cujos créditos foram baixados para provisão, conforme demonstrados no quadro a seguir:

(Em mil R\$)

Ano da Liberação	Ano da Baixa	Resultado do Exercício	Créditos Baixados para Provisão
2012/2013/2014	2014	2014 1.640	188
2013/2014/2015	2015	2015 1.726	335
2013/2014/2015	2016	2016 1.007	281
2014/2015/2016	2017	2017 (1.579)	2.510
2015/2016/2017	2018	2018 (53)	784
2015/2016/2017/2018	2019	2019 (4.627)	3.170
2017/2018/2019	2020	2020 (8.293)	4.918
2018/2019/2020	2021	2021 (3.513)	3.216
2018/2019/2020/2021	2022	2022 (3.677)	800
Total			15.398

#### 8.PERSPECTIVAS PARA O 1º SEMESTRE DE 2023.

A DESENVOLVE-AL, em sua missão de criar soluções para indução e aceleração do desenvolvimento sustentável com inclusão social e produtiva para o Estado de Alagoas, vem cada vez mais apostando em seus novos empreendimentos, buscando alcançar novos projetos e estruturação, que possam atender aos anseios de seus clientes, no desenvolvimento de suas atividades em todas as áreas de produção e serviços, alavancando conhecimento dentro do segmento de fomento do Brasil.

Assim, a Diretoria Colegiada da DESENVOLVE-AL, em seu planejamento para o exercício 2023, já iniciou a estruturação de novos projetos para atuação com foco na geração de emprego e renda, se posicionando como principal agente financeiro do Estado de Alagoas, demonstrando ao Controlador a capacidade de levar os investimentos que as diversas pastas/Secretarias de Estado buscam alcançar como agenda de compromisso de Governo.

A DESENVOLVE-AL, apresenta em 2023 um modelo de gestão estruturado, com acompanhamento e controle, focada em metas e resultados, numa demonstração de uma gestão conservadora, porém, com atitude de buscar um crescimento sustentado.

Dentre os principais projetos destacamos:

- a) Prorrogar por mais 90 dias a campanha de recuperação de créditos “Limpa Nome”;
- b) Consolidar novo modelo de gestão de metas e resultados;
- c) Intensificar contratação da linha de Crédito do Povo;
- d) Lançar a linha Crédito do Artesão, em parceria com a Secretaria de Turismo;
- e) Estruturar com a Secretaria de Agricultura, a linha de Crédito para Agricultura Familiar;
- f) Estruturar projeto da linha Crédito do Trabalhador;
- g) Estudar a implantação do programa de apoio à construção e reforma da casa própria;
- h) Estudar o programa de fomento ao empreendedorismo social e feminino;
- i) Apresentar as Secretarias de Estado, a capacidade e agilidade de ofertar crédito ao público alvo dos seus projetos de fomento e
- j) Ampliar as parcerias com os municípios através da formalização de termos de cooperação.

#### 9.AGRADECIMENTOS

A Diretoria Executiva da DESENVOLVE-AL, manifesta os seus agradecimentos pela confiança, cooperação, e apoio de todos os parceiros, órgãos, instituições, entidades, e demais partes relacionadas, que contribuíram para o alcance dos objetivos da Agência. Agradecemos também aos nossos clientes, que acreditaram na DESENVOLVE-AL, como instituição financeira forte, capaz de auxiliar no fortalecimento e desenvolvimento sustentável dos seus negócios, proporcionando maior geração de trabalho e renda.

Aproveitamos para agradecer ainda aos acionistas e aos membros dos Conselhos de Administração e Fiscal, pela confiança e auxílio para o fortalecimento institucional desta Agência. Da mesma forma, especialmente ao nosso maior patrimônio que são os nossos colaboradores, pela

Agência de Fomento de Alagoas S/A

Relatório da Administração

Exercício Findo em 31 de dezembro de 2022 (em milhares de reais, exceto quando indicado de outra forma)

dedicação, e pelo profissionalismo contínuo, contribuindo cada vez mais para alcançarmos os melhores resultados, para a Instituição.

Para prestar esclarecimentos adicionais que se façam necessários, a Diretoria se coloca à disposição dos senhores, e da sociedade como um todo, para melhor conhecer os projetos desenvolvidos e os esforços que vem sendo feito no sentido de realizar um trabalho voltado para o desenvolvimento do Estado.

Como de praxe, ressaltamos que estaremos sempre de portas abertas para atender aos parceiros e a todos os alagoanos que busquem nesta Instituição um apoio efetivo para a realização de seus projetos voltados para o crescimento do Estado de Alagoas.

Diretoria Executiva em 31 de dezembro 2022

**Michael Pereira Barros**  
Diretor de Operações

**Eduardo Brasil Barreto**  
Diretor Administrativo Financeiro

**José Humberto Maurício de Lira**  
Diretor Presidente

**Rodrigo Alexandre de Moraes Machado**  
Contador - CRC AL-007088/O

Diretoria Executiva em 07 de novembro de 2023

**Michael Pereira Barros**  
Diretor de Operações

**Antônio Tenório Cavalcante Neto**  
Diretor Administrativo Financeiro

**Eduardo Brasil Barreto**  
Diretor Presidente

**Caroline Albuquerque Toledo Medeiros**  
Diretora de Desenvolvimento e Projetos

**Marcio Teodoro de Lima Santos**  
Contador - CRC AL-005297/O

Agência de Fomento de Alagoas S/A  
Balço Patrimonial

Exercício Findo em 31 de dezembro de 2022 e 2021 (em milhares de reais, exceto quando indicado de outra forma)

<b>Ativo</b>	<b>31/12/2022 Reapresentado</b>	<b>31/12/2021</b>	<b>Passivo e Patrimônio Líquido</b>	<b>31/12/2022 Reapresentado</b>	<b>31/12/2021</b>
<b>Circulante</b>	<b>54.848</b>	<b>59.414</b>	<b>Circulante</b>	<b>1.557</b>	<b>3.761</b>
Disponibilidades (Nota 3.c)	213	52	Obrigações por Repasse (Nota 8)	654	689
Títulos e Valores Mobiliários (Nota 3.c e 4)	41.617	46.562	Obrigações por Repasses - FINEP	654	689
Operações de Crédito (Nota 5)	11.918	11.680	Outras Obrigações (Nota 9)	903	3.072
Empréstimos	12.544	8.435			
Financiamentos	4.993	4.782			
(-) Provisão para Operações de Crédito	(5.619)	(1.537)			
Outros Créditos, Valores e Bens (Nota 6)	1.100	1.121			
<b>Não Circulante</b>	<b>29.331</b>	<b>33.641</b>	<b>Não Circulante</b>	<b>23.875</b>	<b>25.558</b>
<b>Realizável a Longo Prazo</b>	<b>27.618</b>	<b>31.384</b>	Obrigações por Repasse (Nota 8)	19.772	21.578
Títulos e Valores Mobiliários (Nota 4)	3.531	3.133	Obrigações por Repasses - FINEP	402	999
Operações de Crédito (Nota 5)	21.689	28.251	Obrigações por Repasses - FUNGETUR	19.370	20.579
Empréstimos	18.149	21.246			
Financiamentos	6.742	9.304	Outras Obrigações (Nota 9)	4.103	3.980
(-) Provisão para Operações de Crédito	(3.202)	(2.299)			
Outros Créditos (Nota 6)	2.398	-	<b>Total do Passivo</b>	<b>25.432</b>	<b>29.320</b>
<b>Imobilizado (Nota 7)</b>	<b>1.712</b>	<b>2.255</b>	<b>Patrimônio Líquido (Nota 11)</b>	<b>58.746</b>	<b>63.736</b>
Imobilizado de Uso	4.804	4.750	Capital social	80.414	80.414
(-) Depreciação Acumulada	(3.091)	(2.495)	Prejuízos Acumulados	(21.668)	(16.678)
<b>Intangível (Nota 7)</b>	<b>1</b>	<b>2</b>			
Ativos Intangíveis	565	565			
(-) Amortização Acumulada	(564)	(562)			
<b>Total do Ativo</b>	<b>84.178</b>	<b>93.055</b>	<b>Total do Passivo e do Patrimônio Líquido</b>	<b>84.178</b>	<b>93.055</b>

As notas explicativas são parte integrante das demonstrações financeiras

Agência de Fomento de Alagoas S/A  
 Demonstração de resultado exercício  
 Exercício Findo em 31 de dezembro de 2022 e 2021 (em milhares de reais,  
 exceto quando indicado de outra forma)

Descrição	2º Sem 2022 Reapresentado	Exercício 2022 Reapresentado	Exercício 2021
<b>Receita da Intermediação Financeira</b>	<b>4.744</b>	<b>9.379</b>	<b>4.408</b>
Operações de Crédito (Nota 12)	1.829	3.946	2.822
Rendas de Títulos e Valores Mobiliários (Nota 13)	2.915	5.433	1.586
<b>Despesas da Intermediação Financeira</b>	<b>(4.397)</b>	<b>(7.832)</b>	<b>(1.613)</b>
Reversão / (Provisão) para Operação de Crédito (Nota 14)	(3.487)	(6.160)	(889)
Despesas de Obrigações por Empréstimos e Repasses	(910)	(1.672)	(724)
<b>Resultado Bruto da Intermediação Financeira</b>	<b>347</b>	<b>1.547</b>	<b>2.795</b>
<b>Outras Receitas/(Despesas) Operacionais</b>	<b>(3.602)</b>	<b>(7.883)</b>	<b>(7.406)</b>
Despesas com Honorários (Nota 15.a)	(474)	(1.001)	(903)
Despesas com Pessoal (Nota 15.b)	(2.371)	(4.353)	(3.101)
Despesas Administrativas (Nota 16)	(1.266)	(2.589)	(2.484)
Despesas Tributárias (Nota 17.b)	(398)	(663)	(385)
Despesas de depreciação e amortização	(300)	(597)	(614)
Outras receitas / (despesas) operacionais (Nota 18)	1.207	1.318	81
<b>Resultado operacional</b>	<b>(3.255)</b>	<b>(6.336)</b>	<b>(4.611)</b>
<b>Resultado não operacional</b>	<b>565</b>	<b>1.079</b>	<b>1.098</b>
Despesas não operacionais	(9)	(9)	-
Receitas não operacionais (Nota 19)	574	1.088	1.098
<b>Resultado antes da tributação sobre o lucro e participações</b>	<b>(2.690)</b>	<b>(5.257)</b>	<b>(3.513)</b>
Imposto de renda (Nota 17.a)	-	-	-
Contribuição social (Nota 17.a)	-	-	-
<b>Lucro/(Prejuízo) líquido</b>	<b>(2.690)</b>	<b>(5.257)</b>	<b>(3.513)</b>
nº de ações da Agência	8.041	8.041	8.041
Lucro/(Prejuízo) líquido por ação (em reais)	(0,33)	(0,65)	(0,44)
Valor patrimonial da ação (em reais)	7,31	7,31	7,93

As notas explicativas são parte integrante das demonstrações financeiras

Agência de Fomento de Alagoas S/A  
Demonstração de resultado abrangente  
Exercício Findo em 31 de dezembro de 2022 e 2021 (em milhares de reais,  
exceto quando indicado de outra forma)

Descrições	2º Sem 2022 Reapresentado	2022 Reapresentado	2021
Lucro/(Prejuízo) líquido	(2.690)	(5.257)	(3.513)
Resultados abrangentes	-	-	-
<b>Resultado abrangente total do exercício</b>	<b>(2.690)</b>	<b>(5.257)</b>	<b>(3.513)</b>

Agência de Fomento de Alagoas S/A  
 Demonstração das mutações do patrimônio líquido  
 Exercício Findo em 31 de dezembro de 2022 e 2021 (em milhares de reais,  
 exceto quando indicado de outra forma)

Descrição	Capital Social	Reserva de Lucros		Lucros (Prejuízos) Acumulados	Total do Patrimônio Líquido
		Reserva Legal	Reserva Especiais		
<b>Em 30 de junho de 2022</b>	<b>80.414</b>	-	-	<b>(19.245)</b>	<b>61.169</b>
Ajustes de Exercícios Anteriores				267	267
Aumento de Capital				-	-
Resultado do Período				(2.690)	(2.690)
<b>Em 31 de dezembro de 2022 reapresentado</b>	<b>80.414</b>	-	-	<b>(21.668)</b>	<b>58.746</b>
<b>Mutações do 2º semestre de 2022 reapresentado</b>	-	-	-	<b>(2.423)</b>	<b>(2.423)</b>
<b>Em 30 de janeiro de 2021</b>	<b>40.414</b>	-	-	<b>(13.166)</b>	<b>27.248</b>
Ajustes de Exercícios Anteriores				1	1
Aumento de Capital	40.000			-	40.000
Resultado do Período				(3.513)	(3.513)
<b>Em 31 de dezembro de 2021</b>	<b>80.414</b>	-	-	<b>(16.678)</b>	<b>63.736</b>
<b>Mutações do Período de 2021</b>	<b>40.000</b>	-	-	<b>(3.512)</b>	<b>36.488</b>
<b>Em 1º de janeiro de 2022</b>	<b>80.414</b>	-	-	<b>(16.678)</b>	<b>63.736</b>
Ajustes de Exercícios Anteriores	-	-	-	267	267
Aumento de Capital	-	-	-	-	-
Resultado do Período	-	-	-	(5.257)	(5.257)
<b>Em 31 de dezembro de 2022 reapresentado</b>	<b>80.414</b>	-	-	<b>(21.668)</b>	<b>58.746</b>
<b>Mutações do período de 2022 reapresentado</b>	-	-	-	<b>(4.990)</b>	<b>(4.990)</b>



Agência de Fomento de Alagoas S/A  
 Demonstração dos fluxos de caixa - método indireto  
 Exercício Findo em 31 de dezembro de 2022 e 2021 (em milhares de reais,  
 exceto quando indicado de outra forma)

Descrição	2º Sem 2022 Reapresentado	Exercício 2022 Reapresentado	Exercício 2021
<b>Fluxos de Caixa das Atividades Operacionais</b>			
<b>Lucro (Prejuízo) Antes do Imposto de Renda e da Contribuição Social</b>	<b>(2.690)</b>	<b>(5.257)</b>	<b>(3.513)</b>
Ajustes do Lucro Líquido			
Depreciação e amortização	300	597	614
Estimativa c/ perdas p/ créd. de liq. Duv.	(970)	(584)	2.151
Ajuste de Exercícios Anteriores	267	267	1
Redução (Aumento) de Ativos			
Títulos e Valores Mobiliários	(224)	(398)	(3.133)
Operações de Crédito Ativas	5.371	6.909	(36.847)
Outros Créditos, Valores e Bens	(2.421)	(2.377)	(453)
Aumento (Redução) de Passivos			
Outras Obrigações	(693)	(2.046)	2.554
Obrigações por Repasses	(1.421)	(1.841)	(234)
<b>Caixa Gerado pelas Operações</b>	<b>(2.481)</b>	<b>(4.730)</b>	<b>(38.860)</b>
Imposto de renda e contribuição social pagos	-	-	-
<b>Caixa Líquido Aplicado pelas Atividades Operacionais</b>	<b>(2.481)</b>	<b>(4.730)</b>	<b>(38.860)</b>
<b>Fluxos de Caixa das Atividades de Financiamento</b>			
Aumento de Capital	-	-	40.000
<b>Caixa Líquido Gerado nas Atividades de Financiamento</b>	<b>-</b>	<b>-</b>	<b>40.000</b>
<b>Fluxos de Caixa das Atividades de Investimento</b>			
(Aquisição)/Baixas de Bens para Uso Próprio	(15)	(53)	(78)
<b>Caixa Líquido Aplicado/Gerado nas Atividades de Investimento</b>	<b>(15)</b>	<b>(53)</b>	<b>(78)</b>
<b>Aumento (Redução) Líquido de Caixa e Equivalentes de Caixa</b>	<b>(2.496)</b>	<b>(4.783)</b>	<b>1.061</b>
Caixa e equivalentes de caixa no início do Período	44.326	46.613	45.553
Caixa e equivalentes de caixa no final do Período	41.830	41.830	46.614
<b>Variação de Caixa e Equivalentes de Caixa</b>	<b>(2.496)</b>	<b>(4.783)</b>	<b>1.061</b>

As notas explicativas são parte integrante das demonstrações financeiras

Agência de Fomento de Alagoas S/A  
Notas explicativas às demonstrações financeiras  
Exercícios Findo em 31 de dezembro de 2022 e 2021 (em milhares de reais,  
exceto quando indicado de outra forma)

## 1. Informações Gerais e Contexto Operacional

A Agência de Fomento de Alagoas S/A (Desenvolve) é uma Instituição Financeira de capital fechado, constituída sob a forma de sociedade anônima de economia mista, criada pela Lei Estadual nº 6.488 de 16 de junho de 2004. Teve seu funcionamento autorizado pelo Banco Central do Brasil em 25 de março de 2009. É regida pelas Resoluções nº 2.828/01, alterada pelas Resoluções nºs 3.757/09 e 3.834/10, do Conselho Monetário Nacional (CMN). Em 30 de agosto de 2012, através da Lei 7.409, a Entidade passou a denominar-se Agência de Fomento de Alagoas S/A.

A Agência de Fomento de Alagoas S/A tem como objetivo fomentar o desenvolvimento econômico e social do Estado de Alagoas, através de financiamento aos setores público e privado, podendo praticar operações de recursos captados no país e no exterior, originários de:

- a. Fundos constitucionais;
- b. Orçamento estadual e municipal; e
- c. Organismos e instituições nacionais e internacionais de desenvolvimento.

Também faz parte do objeto social à prestação de garantias, prestação de serviços de consultorias, bem como exercer o papel de agente financeiro e administrador de fundos de desenvolvimento. A Agência de Fomento de Alagoas S/A, é uma instituição financeira supervisionada e regulada pelo Banco Central do Brasil (BACEN). Ela é ligada ao Governo do Estado de Alagoas, através da Secretaria de Estado do Desenvolvimento Econômico e Turismo.

Para melhor atingir seus objetivos, a Agência de Fomento de Alagoas S/A, trabalha em parceria com entidades nacionais, como a Organização das Cooperativas Brasileiras (OCB), Serviço Brasileiro de Apoio às Micro e Pequenas Empresas (SEBRAE), a Financiadora de Estudos e Projetos (FINEP) e o FUNGETUR - Fundo Geral de Turismo (MTUR).

A demonstrações financeiras do exercício findo em 31 de dezembro anteriormente apresentadas foram aprovadas em 20 de março de 2023, estão sendo reapresentadas conforme nota 2.1 em conformidade com exigência do Banco Central do Brasil. A reapresentação das demonstrações financeiras do exercício findo em 31 de dezembro de 2022, foram aprovadas pela Diretoria Executiva em 07 de novembro de 2023.

## 2. Apresentação das Demonstrações Financeiras

As informações financeiras são apresentadas com relevância e representação fidedigna para os usuários, apresentando uma maior capacidade preditiva para auxílio na tomada de decisão.

As demonstrações financeiras foram elaboradas a partir de diretrizes contábeis emanadas das Leis n.º 4.595/64 (Lei do Sistema Financeiro Nacional) e 6.404/76 (Lei das Sociedades por Ações), com as alterações introduzidas pelas Leis n.º 11.638/07 e 11.941/09, para a contabilização das operações, associadas às resoluções, normas e instruções do CMN e do BACEN.

As demonstrações financeiras incluem estimativas e premissas, tais como: a mensuração de perdas estimadas com operações de crédito; e provisões cíveis, tributárias e trabalhistas, quando aplicáveis. Os resultados efetivos podem ser diferentes daqueles estabelecidos por essas estimativas e premissas.

As demonstrações financeiras contemplam a incorporação dos recursos recebidos do Governo do Estado de Alagoas, os quais foram tratados como subvenção governamental. As receitas e as correspondentes despesas são contabilizadas, de forma simultânea, com base no Regime de Competência, independentemente de recebimento ou pagamento, ou seja, no momento do fato gerador, em consonância com as práticas contábeis adotadas no Brasil aplicáveis às instituições financeiras autorizadas a funcionar pelo Banco Central do Brasil e a NBC TG 07 (R2) - Subvenção e Assistência Governamentais.

Agência de Fomento de Alagoas S/A  
Notas explicativas às demonstrações financeiras  
Exercícios Findo em 31 de dezembro de 2022 e 2021 (em milhares de reais,  
exceto quando indicado de outra forma)

As demonstrações seguem a Resolução do Banco Central do Brasil de nº 2, de 12 de agosto de 2020, ao qual trata sobre os critérios gerais para elaboração e divulgação de

demonstrações financeiras. Conforme Art. 42: “As instituições financeiras e demais instituições autorizadas a funcionar pelo Banco Central do Brasil devem divulgar suas demonstrações financeiras de forma comparativa com o período anterior, cabendo observar que:

I - O Balanço Patrimonial ao final do período corrente deve ser comparado com o Balanço Patrimonial do final do exercício social imediatamente anterior; e

II - As demais demonstrações devem ser comparadas com as relativas aos mesmos períodos do exercício social anterior para as quais foram apresentadas.

§ 1º Admite-se que as demonstrações mencionadas no inciso II do caput relativas aos períodos findos em 31 de dezembro sejam comparadas com as demonstrações relativas ao exercício social anterior.

§ 2º As notas explicativas necessárias para o correto entendimento devem ser apresentadas de forma comparativa, quando relevante para a compreensão do conjunto das demonstrações do período.”

### **2.1 Reapresentação das Demonstrações Financeiras em 31 de dezembro de 2022**

As Demonstrações financeiras referentes ao exercício findo em 31 de dezembro de 2022 emitidas em 20 de março de 2023, estão sendo reapresentadas a fim de refletir ajustes materiais descritos nesta nota.

Durante o exercício de 2022, a Agência reconheceu a operação referente a linha do PRO RENDA os valores perante o Governo do Estado de Alagoas, no montante de R\$ 13.062 mil em seu ativo não circulante a título de “Outros Créditos” referente valores a receber da linha “Pro Renda”, em contrapartida de R\$ 11.052 mil em seu passivo não circulante “Outras Obrigações”, e no resultado do exercício a título de receita de operações de crédito o montante de R\$ 2.010 mil, bem com os respectivos tributos referentes a tal reconhecimento.

Em agosto de 2023 o Banco Central do Brasil recomendou correções através da súmula 06602.AD001 para as demonstrações financeiras do exercício findo em 31 de dezembro de 2022, através da representação apropriada dos itens patrimoniais e resultado na instituição, em conformidade com Resolução CMN 4.911/21.

Desta forma a Agência está reapresentado suas demonstrações financeiras, conforme demonstrado abaixo:

Agência de Fomento de Alagoas S/A  
 Notas explicativas às demonstrações financeiras  
 Exercícios Findo em 31 de dezembro de 2022 e 2021 (em milhares de reais, exceto quando indicado de outra forma)

Ativo	Originalmente apresentado	Ajustes	31/12/2022 Reapresentado	Passivo e Patrimônio Líquido	Originalmente apresentado	Ajustes	31/12/2022 Reapresentado
<b>Circulante</b>	<b>54.848</b>	<b>-</b>	<b>54.848</b>	<b>Circulante</b>	<b>1.986</b>	<b>(429)</b>	<b>1.557</b>
Disponibilidades	213		213	Obrigações por Repasse (Nota 8)	654		654
Títulos e Valores Mobiliários	41.617		41.617	Obrigações por Repasses - FINEP	654		654
Operações de Crédito	11.918		11.918	Outras Obrigações (Nota 9)	1.332	(429)	903
Empréstimos	12.544		12.544				
Financiamentos	4.993		4.993				
(-) Provisão para Operações de Crédito	(5.619)		(5.619)				
Outros Créditos, Valores e Bens	1.100		1.100				
<b>Não Circulante</b>	<b>42.394</b>	<b>(13.063)</b>	<b>29.331</b>	<b>Não Circulante</b>	<b>34.927</b>	<b>(11.054)</b>	<b>23.875</b>
<b>Realizável a Longo Prazo</b>	<b>40.681</b>	<b>(13.063)</b>	<b>27.618</b>	Obrigações por Repasse (Nota 8)	19.772		19.772
Títulos e Valores Mobiliários	3.531		3.531	Obrigações por Repasses - FINEP	402		402
Operações de Crédito	21.689		21.689	Obrigações por Repasses - FUNGETUR	19.370		19.370
Empréstimos	18.149		18.149				
Financiamentos	6.742		6.742	Outras Obrigações (Nota 9)	15.156	(11.053)	4.103
(-) Provisão para Operações de Crédito	(3.202)		(3.202)				
Outros Créditos	15.461	(13.063)	2.398	<b>Total do Passivo</b>	<b>36.914</b>	<b>(11.482)</b>	<b>25.432</b>
<b>Imobilizado</b>	<b>1.712</b>		<b>1.712</b>	<b>Patrimônio Líquido (Nota 11)</b>	<b>60.327</b>	<b>(1.581)</b>	<b>58.746</b>
Imobilizado de Uso	4.804		4.804	Capital social	80.414		80.414
(-) Depreciação Acumulada	(3.091)		(3.091)	Prejuízos Acumulados	(20.087)	(1.581)	(21.668)
<b>Intangível</b>	<b>1</b>		<b>1</b>				
Ativos Intangíveis	565		565				
(-) Amortização Acumulada	(564)		(564)				
<b>Total do Ativo</b>	<b>97.241</b>	<b>(13.063)</b>	<b>84.178</b>	<b>Total do Passivo e do Patrimônio Líquido</b>	<b>97.241</b>	<b>(13.063)</b>	<b>84.178</b>

Agência de Fomento de Alagoas S/A  
 Notas explicativas às demonstrações financeiras  
 Exercícios Findo em 31 de dezembro de 2022 e 2021 (em milhares de reais,  
 exceto quando indicado de outra forma)

Descrição	2º Sem 2022 Originalmente	Ajuste	2º Sem 2022 Reapresentado
<b>Receita da Intermediação Financeira</b>	<b>6.754</b>	<b>(2.010)</b>	<b>4.744</b>
Operações de Crédito	3.839	(2.010)	1.829
Rendas de Títulos e Valores Mobiliários	2.915		2.915
<b>Despesas da Intermediação Financeira</b>	<b>(4.396)</b>	<b>-</b>	<b>(4.397)</b>
Reversão / (Provisão) para Operação de Crédito	(3.487)		(3.487)
Despesas de Obrigações por Empréstimos e Repasses	(910)		(910)
<b>Resultado Bruto da Intermediação Financeira</b>	<b>2.357</b>	<b>(2.010)</b>	<b>347</b>
<b>Outras Receitas/(Despesas) Operacionais</b>	<b>(3.696)</b>	<b>93</b>	<b>(3.602)</b>
Despesas com Honorários	(474)		(474)
Despesas com Pessoal	(2.371)		(2.371)
Despesas Administrativas	(1.266)		(1.266)
Despesas Tributárias	(491)	93	(398)
Despesas de depreciação e amortização	(300)		(300)
Outras receitas / (despesas) operacionais	1.207		1.207
<b>Resultado operacional</b>	<b>(1.338)</b>	<b>(1.917)</b>	<b>(3.255)</b>
<b>Resultado não operacional</b>	<b>565</b>	<b>-</b>	<b>565</b>
Despesas não operacionais	(9)		(9)
Receitas não operacionais	574		574
<b>Resultado antes da tributação sobre o lucro e participações</b>	<b>(773)</b>	<b>(1.917)</b>	<b>(2.690)</b>
Imposto de renda	(240)	240	-
Contribuição social	(95)	95	-
<b>Lucro/(Prejuízo) líquido</b>	<b>(1.109)</b>	<b>(1.581)</b>	<b>(2.690)</b>

Agência de Fomento de Alagoas S/A  
 Notas explicativas às demonstrações financeiras  
 Exercícios Findo em 31 de dezembro de 2022 e 2021 (em milhares de reais,  
 exceto quando indicado de outra forma)

Descrição	Exercício 2022 Originalmente	Ajuste	Exercício 2022 Reapresentado
<b>Receita da Intermediação Financeira</b>	<b>11.389</b>	<b>(2.010)</b>	<b>9.379</b>
Operações de Crédito	5.957	(2.010)	3.946
Rendas de Títulos e Valores Mobiliários	5.433		5.433
<b>Despesas da Intermediação Financeira</b>	<b>(7.832)</b>	<b>-</b>	<b>(7.832)</b>
Reversão / (Provisão) para Operação de Crédito	(6.160)		(6.160)
Despesas de Obrigações por Empréstimos e Repasses	(1.672)		(1.672)
<b>Resultado Bruto da Intermediação Financeira</b>	<b>3.558</b>	<b>(2.010)</b>	<b>1.547</b>
<b>Outras Receitas/(Despesas) Operacionais</b>	<b>(7.977)</b>	<b>93</b>	<b>(7.883)</b>
Despesas com Honorários	(1.001)		(1.001)
Despesas com Pessoal	(4.353)		(4.353)
Despesas Administrativas	(2.589)		(2.589)
Despesas Tributárias	(756)	93	(663)
Despesas de depreciação e amortização	(597)		(597)
Outras receitas / (despesas) operacionais	1.318		1.318
<b>Resultado operacional</b>	<b>(4.419)</b>	<b>(1.917)</b>	<b>(6.336)</b>
<b>Resultado não operacional</b>	<b>1.079</b>	<b>-</b>	<b>1.079</b>
Despesas não operacionais	(9)		(9)
Receitas não operacionais	1.088		1.088
<b>Resultado antes da tributação sobre o lucro e participações</b>	<b>(3.340)</b>	<b>(1.917)</b>	<b>(5.257)</b>
Imposto de renda	(240)	240	-
Contribuição social	(95)	95	-
<b>Lucro/(Prejuízo) líquido</b>	<b>(3.676)</b>	<b>(1.581)</b>	<b>(5.257)</b>

Agência de Fomento de Alagoas S/A

Notas explicativas às demonstrações financeiras

Exercícios Findo em 31 de dezembro de 2022 e 2021 (em milhares de reais, exceto quando indicado de outra forma)

Descrições	2º Sem 2022 Originalmente	Ajuste	2º Sem 2022 Reapresentado	2022 Originalmente	Ajuste	2022 Reapresentado
Lucro/(Prejuízo) líquido	(1.109)	(1.581)	(2.690)	(3.676)	(1.581)	(5.257)
Resultados abrangentes	-	-	-	-	-	-
<b>Resultado abrangente total do exercício</b>	<b>(1.109)</b>	<b>(1.581)</b>	<b>(2.690)</b>	<b>(3.676)</b>	<b>(1.581)</b>	<b>(5.257)</b>

Agência de Fomento de Alagoas S/A  
Notas explicativas às demonstrações financeiras  
Exercícios Findo em 31 de dezembro de 2022 e 2021 (em milhares de reais, exceto quando indicado de outra forma)

Descrição	2º Sem 2022 Originalmente	Ajuste	2º Sem 2022 reapresentado	2022 Originalmente	Ajuste	Exercício 2022 reapresentado
<b>Fluxos de Caixa das Atividades Operacionais</b>						
Lucro (Prejuízo) Antes do Imposto de Renda e da Contribuição Social	(773)	(1.917)	(2.690)	(3.340)	(1.917)	(5.257)
Ajustes do Lucro Líquido						
Depreciação e amortização	300		300	597		597
Estimativa c/ perdas p/ créd. de liq. Duv.	(970)		(970)	(584)		(584)
Ajuste de Exercícios Anteriores	267		267	267		267
Redução (Aumento) de Ativos						
Títulos e Valores Mobiliários	(224)		(224)	(398)		(398)
Operações de Crédito Ativas	5.371		5.371	6.909		6.909
Outros Créditos, Valores e Bens	(15.484)	13.063	(2.421)	(15.440)	13.063	(2.377)
Aumento (Redução) de Passivos						
Outras Obrigações	10.789	(11.482)	(693)	9.436	(11.482)	(2.046)
Obrigações por Repasses	(1.421)		(1.421)	(1.841)		(1.841)
<b>Caixa Gerado pelas Operações</b>	<b>(2.146)</b>	<b>(335)</b>	<b>(2.481)</b>	<b>(4.394)</b>	<b>(336)</b>	<b>(4.730)</b>
Imposto de renda e contribuição social pagos	(336)	336	-	(336)	336	-
<b>Caixa Líquido Aplicado pelas Atividades Operacionais</b>	<b>(2.481)</b>	<b>-</b>	<b>(2.481)</b>	<b>(4.729)</b>	<b>-</b>	<b>(4.730)</b>
<b>Fluxos de Caixa das Atividades de Financiamento</b>						
Aumento de Capital	-		-	-		-
<b>Caixa Líquido Gerado nas Atividades de Financiamento</b>	<b>-</b>	<b>-</b>	<b>-</b>	<b>-</b>	<b>-</b>	<b>-</b>
<b>Fluxos de Caixa das Atividades de Investimento</b>						
(Aquisição)/Baixas de Bens para Uso Próprio	(15)		(15)	(54)		(53)



Agência de Fomento de Alagoas S/A  
 Notas explicativas às demonstrações financeiras  
 Exercícios Findo em 31 de dezembro de 2022 e 2021 (em milhares de reais, exceto quando indicado de outra forma)

<b>Caixa Líquido Aplicado/Gerado nas Atividades de Investimento</b>	<b>(15)</b>	<b>-</b>	<b>(15)</b>	<b>(54)</b>	<b>-</b>	<b>(53)</b>
<b>Aumento (Redução) Líquido de Caixa e Equivalentes de Caixa</b>	<b>(2.496)</b>	<b>-</b>	<b>(2.496)</b>	<b>(4.783)</b>	<b>-</b>	<b>(4.783)</b>
Caixa e equivalentes de caixa no início do Período	44.326		44.326	46.613		46.613
Caixa e equivalentes de caixa no final do Período	41.830		41.830	41.830		41.830
<b>Varição de Caixa e Equivalentes de Caixa</b>	<b>(2.496)</b>	<b>-</b>	<b>(2.496)</b>	<b>(4.783)</b>	<b>-</b>	<b>(4.783)</b>

Agência de Fomento de Alagoas S/A  
Notas explicativas às demonstrações financeiras  
Exercícios Findo em 31 de dezembro de 2022 e 2021 (em milhares de reais,  
exceto quando indicado de outra forma)

### 3. Principais Práticas Contábeis

As operações foram contabilizadas em observância às práticas consubstanciadas no COSIF e emanadas das Normas Brasileiras de Contabilidade (NBC), dentre as quais se destacam as seguintes:

#### a) Moeda Funcional e de Apresentação

As demonstrações financeiras estão apresentadas em reais (milhares), que é a moeda funcional da Agência de Fomento de Alagoas S/A e, quando existentes, operações em moeda estrangeira são convertidas para reais, de acordo com as taxas de câmbio da moeda local; e os ganhos e perdas resultantes do processo de conversão são alocados no resultado do período.

#### b) Apuração do Resultado

b.1.) Em conformidade com o Regime de Competência, as receitas e as despesas são reconhecidas na apuração do resultado do período a que pertencem e, quando se correlacionam, de forma simultânea, independentemente de recebimento ou pagamento, com exceção das rendas provenientes das operações de crédito vencidas há mais de 60 dias, que são registradas como receita efetiva, somente na data do seu recebimento.

b.2.) As operações formalizadas com encargos financeiros pós-fixados são atualizadas com base na variação dos respectivos indexadores pactuados, e as operações com encargos financeiros pré-fixados estão registradas pelo valor de resgate, retificado por conta de rendas a apropriar ou despesas a apropriar correspondentes ao período futuro.

b.3.) As operações indexadas a moedas estrangeiras, quando existentes, são atualizadas até a data do balanço pelo critério de taxas correntes.

#### c) Caixa e Equivalentes de Caixa

Caixa e equivalentes de caixa incluem valores em caixa, depósitos bancários e aplicações em títulos e valores mobiliários de curto prazo, de alta liquidez, com vencimento igual ou inferior a 90 dias entre a data de aquisição e a data de vencimento, que são prontamente conversíveis em um montante conhecido de caixa e que estão sujeitas a um insignificante risco de mudança de valor. O caixa e equivalentes de caixa estavam assim compostos:

<u>Caixa e Equivalentes de Caixa</u>	<u>31/12/2022</u>	<u>31/12/2021</u>
Disponibilidades	213	52
Cotas de Fundo de Investimento - Até 90 dias	41.617	46.562
<b>Total</b>	<b>41.830</b>	<b>46.614</b>

#### d) Aplicações Financeiras de Liquidez Imediata

As aplicações financeiras de liquidez imediata são registradas pelo valor de aplicação ou aquisição, acrescido dos rendimentos auferidos até a data do balanço e ajustadas por provisão para perdas, quando aplicável.

#### e) Aplicações em Títulos e Valores Mobiliários

A carteira própria está composta de títulos de renda fixa. Em cumprimento ao estabelecido no inciso V, do art. 3º, da Resolução nº 2.828/01, com a redação dada pela Resolução nº 3.834/10, do Conselho Monetário Nacional, a Agência de Fomento de Alagoas S/A aplica suas disponibilidades de caixa em cotas de fundos de investimentos, formada exclusivamente por títulos públicos federais. Os fundos de investimento são registrados pelo valor da cota divulgada pelo administrador.

Os títulos e valores mobiliários são registrados pelo valor efetivamente pago, inclusive corretagens e emolumentos, e se classificam em função da intenção da Agência de Fomento de Alagoas S/A, que é a de mantê-los até o vencimento, e não são ajustados pelo valor de mercado.

Agência de Fomento de Alagoas S/A  
Notas explicativas às demonstrações financeiras  
Exercícios Findo em 31 de dezembro de 2022 e 2021 (em milhares de reais,  
exceto quando indicado de outra forma)

Os rendimentos obtidos pelos títulos e valores mobiliários são apropriados observando o regime de competência até a data do vencimento ou da venda definitiva, com base nas suas cláusulas de remuneração e na taxa de aquisição distribuída no prazo de fluência, reconhecidos diretamente no resultado do período.

Às agências de Fomento não se aplicam os critérios para registro e avaliação contábil de títulos e valores mobiliários dispostos na Circular nº 3.068/2001 do BACEN, os quais também foram instituídos pela Lei nº 11.638/07.

**f) Direitos e Obrigações**

Os direitos estão demonstrados pelos valores de realização e as obrigações estão demonstradas pelos valores de exigibilidades, estes últimos atualizados até a data do balanço.

**g) Operações de Crédito**

As operações de crédito estão registradas ao valor do principal, incorporando os rendimentos auferidos até a data do balanço em razão da fluência dos prazos das operações.

Não são apropriados os rendimentos e encargos de operações com atraso igual ou superior a 60 dias. As rendas das operações de crédito vencidas há mais de 60 dias, inclusive, independentemente de seu nível de risco, são reconhecidas como receita quando efetivamente recebidas.

As operações de crédito estão classificadas observando os parâmetros estabelecidos pela Resolução CMN nº 2.682/99, a qual requer uma análise periódica da carteira e de sua classificação em níveis de riscos, variando de “A” (risco mínimo) a “H” (risco máximo), bem como classificação das operações com atraso superior a 15 dias, como operações de curso anormal.

As operações renegociadas são mantidas, no mínimo, no mesmo nível em que estavam classificadas. Quando houver amortização significativa da operação ou quando novos fatos relevantes justificarem a mudança do nível de risco, nos termos da Resolução CMN nº 2.682/99, poderá ocorrer a reclassificação da operação para categoria de menor risco. As renegociações de operações de crédito, anteriormente baixadas contra a provisão, são classificadas como nível “H”. Os eventuais ganhos provenientes de renegociações somente são reconhecidos como receita quando efetivamente recebidos.

**h) Estimativa com Perdas para Créditos de Liquidação Duvidosa**

A estimativa com perdas para créditos de liquidação duvidosa é apurada em valor suficiente para cobrir prováveis perdas e leva em consideração às normas e instruções do CMN e do BACEN, associadas às avaliações realizadas pela Administração na determinação dos riscos de crédito, obedecidas as determinações legais estabelecidas pelas Resoluções nºs 2.682/99 e 2.697/00, ambas do CMN.

Face à característica do crédito concedido e o grau de inadimplência da carteira, a Agência optou por não constituir provisão adicional aos percentuais mínimos requeridos pela Resolução nº 2.682/99, do CMN.

**i) Imobilizado em Uso**

Corresponde aos direitos que tenham por objeto bens corpóreos destinados à manutenção das atividades ou exercidos com essa finalidade, inclusive os decorrentes de operações que transfiram os riscos, benefícios e controles dos bens para a Entidade.

É demonstrado ao custo de aquisição, líquido das respectivas depreciações acumuladas, calculadas pelo método linear de acordo com a vida útil econômica estimada dos bens, sendo:

- Móveis e utensílios e equipamentos - 10% ao ano;
- Sistemas de comunicação (equipamentos de comunicação) - 10% ao ano;
- Sistemas de processamento de dados (equipamentos de informática) - 20% ao ano; e
- Sistemas de Transporte - 20% ao ano.

**j) Ativo Intangível**

Corresponde aos direitos adquiridos que tenham por objeto bens incorpóreos destinados à manutenção da entidade ou exercidos com essa finalidade.

Agência de Fomento de Alagoas S/A  
Notas explicativas às demonstrações financeiras  
Exercícios Findo em 31 de dezembro de 2022 e 2021 (em milhares de reais,  
exceto quando indicado de outra forma)

Os ativos intangíveis existentes possuem vida útil definida e referem-se basicamente aos desembolsos para aquisição de direitos de softwares, amortizados pelo método linear à taxa de 25% ao ano a partir da data da sua disponibilidade para uso.

Quando aplicável, os gastos com o desenvolvimento interno de software são reconhecidos como ativo, quando é possível demonstrar a intenção e a capacidade de concluir tal desenvolvimento, bem como mensurar com segurança os custos diretamente atribuíveis ao mesmo, que serão amortizados durante sua vida útil estimada, considerando os benefícios econômicos futuros gerados.

**k) Redução do Valor Recuperável (Impairment)**

Ao final do período a Agência de Fomento de Alagoas S/A avaliou seus ativos para verificar se houve alguma indicação de perda significativa no seu valor recuperável; tendo a Administração avaliado e concluído que não houve necessidade dessa provisão.

**l) Imposto de Renda e Contribuição Social**

A Agência de Fomento de Alagoas S/A está sujeita ao regime de tributação com base no lucro real e reconhece a provisão para imposto de renda mensalmente pelo regime de competência à alíquota de 15% mais adicional de 10%, este último quando aplicável. A contribuição social é calculada sobre o lucro ajustado antes do imposto de renda, na forma da legislação, à alíquota de 20%.

Conforme faculta a legislação tributária, a Agência de Fomento de Alagoas S/A, optou pelo recolhimento mensal do imposto de renda e da contribuição social sobre o lucro líquido com base na estimativa do resultado, a título de antecipação do efetivo pagamento, devido no ajuste anual.

Foram constituídas provisões para os demais impostos e contribuições sociais, de acordo com as respectivas legislações vigentes.

**m) PIS e COFINS**

As contribuições para o Programa de Integração Social (PIS) e para o Financiamento da Seguridade Social (COFINS) são recolhidas mensalmente, com base na sistemática cumulativa sujeitando-se às alíquotas de 0,65% e 4%, respectivamente, incidente sobre o faturamento permitindo-se à dedução das despesas estabelecidas na legislação tributária.

**n) Subvenção Governamental**

A subvenção governamental recebida do Governo do Estado de Alagoas é destinada a compensação de despesas da Agência de Fomento de Alagoas S/A, sendo reconhecida como receita ao longo do período necessário e confrontada com as despesas que pretende compensar.

**o) Utilização de Estimativas**

As estimativas contábeis são determinadas pela Administração, considerando fatores e premissas estabelecidas com base em julgamento. Itens significativos sujeitos a essas estimativas e premissas incluem as estimativas para créditos de liquidação duvidosa e provisões para contingências. A liquidação das transações envolvendo essas estimativas poderá resultar em valores divergentes em razão de imprecisões inerentes ao processo de sua determinação. A Administração revisa as estimativas e premissas periodicamente.

**p) Contingências**

O reconhecimento, a mensuração e a divulgação das provisões, das contingências ativas e passivas e das obrigações legais são efetuados de acordo com os critérios definidos pelo CPC 25, o qual foi aprovado pela Resolução nº 3.823/09, do CMN, sendo:

**Ativos Contingentes:** não são reconhecidos contabilmente, exceto quando a Administração possui controle da situação ou quando há garantias reais ou decisões judiciais favoráveis, sobre as quais não caibam mais recursos, caracterizando o ganho como praticamente certo, e pela confirmação da capacidade de sua recuperação por recebimento ou compensação com outro passivo exigível. Os ativos contingentes, cuja expectativa de êxito é provável, são divulgados nas notas explicativas;

**Provisões:** são constituídas levando em consideração a opinião dos assessores jurídicos, a natureza das ações, a similaridade com processos anteriores, a complexidade e o

## Agência de Fomento de Alagoas S/A

### Notas explicativas às demonstrações financeiras

Exercícios Findo em 31 de dezembro de 2022 e 2021 (em milhares de reais, exceto quando indicado de outra forma)

posicionamento de tribunais, sempre que a perda for avaliada como provável, o que ocasionaria uma provável saída de recursos para a liquidação das obrigações, e quando os montantes envolvidos forem mensuráveis com suficiente segurança;

**Passivos Contingentes:** de acordo com o CPC 25, o termo “contingente” é utilizado para passivos que não são reconhecidos, pois a sua existência somente será confirmada pela ocorrência ou não de um ou mais eventos futuros e incertos que não estejam totalmente sob o controle da Administração. Os passivos contingentes não satisfazem os critérios de reconhecimento, pois são considerados como perdas possíveis, devendo ser apenas divulgados em notas explicativas, quando relevantes. As obrigações classificadas como remotas não são provisionadas e nem divulgadas; e

**Obrigações Legais:** provisão para riscos fiscais: decorrem de processos judiciais, cujo objeto de contestação é a sua legalidade ou constitucionalidade que, independentemente da avaliação acerca da probabilidade de sucesso, têm os seus montantes reconhecidos integralmente nas demonstrações financeiras.

De acordo com a Assessoria Jurídica da Agência de Fomento de Alagoas S/A houve necessidade de realizar provisão de contingências no exercício findo em 31 de dezembro de 2022, face ao exposto neste item.

#### q) Eventos Subsequentes

Correspondem aos eventos ocorridos entre a data-base das demonstrações financeiras e a data de autorização para a sua emissão.

São compostos por:

Eventos que originam ajustes: são aqueles que evidenciam condições que já existiam na data-base das demonstrações financeiras; e

Eventos que não originam ajustes: são aqueles que evidenciam condições que não existiam na data-base das demonstrações financeiras.

## 4. Títulos e Valores Mobiliários

Em 31 de dezembro de 2022, a carteira de títulos e valores mobiliários estava assim composta:

<u>Cotas de Fundo de Investimento - CP</u>	<u>31/12/2022</u>	<u>31/12/2021</u>
Fundo BB - SP	11.618	14.217
Caixa Institucional Títulos Públicos - Renda Fixa	-	7.267
Caixa Safira Corporativo RF LP	29.784	24.886
Caixa FIC Sigma Ref DI Procap	216	192
<b>Subtotal - Curto Prazo</b>	<b>41.617</b>	<b>46.562</b>
<u>Títulos Mantidos até o Vencimento - LP</u>		
Letras Financeiras do Tesouro - LFT-B	3.531	3.133
<b>Subtotal - Longo Prazo</b>	<b>3.531</b>	<b>3.133</b>
<b>TOTAL Títulos e Valores Mobiliários</b>	<b>45.147</b>	<b>49.695</b>

As cotas e rendimentos dos títulos e valores mobiliários estão dispostos da seguinte forma:

<u>Cotas de Fundo de Renda Fixa - 2022</u>	<u>R\$ (em mil)</u>	<u>Rentabilidade % (12 meses)</u>	<u>Cotas</u>
Caixa Fic Sigma RF DI - 61-9	216	12,52%	66.876
Fundo FI Caixa Safira Corporativo RF LP CTA 48-1	29.783	12,52%	9.237.305

Agência de Fomento de Alagoas S/A  
 Notas explicativas às demonstrações financeiras  
 Exercícios Findo em 31 de dezembro de 2022 e 2021 (em milhares de reais,  
 exceto quando indicado de outra forma)

Fundo BB Absoluto SP CTA- 6549-8	479	11,52%	92.451
S Público Diferencia - Cta 7980-4	10.830	11,82%	714.130
S Público Diferencia - Cta 7053-X	6	10,95%	695
S Público Soberano - Cta 7451-9	302	10,41%	106
S Público Automático - Cta 8825-0	1	4,19%	270
L.F.T. Cta 8758-0	3.531	12,37%	3.059.902
<b>TOTAL DE COTAS DE TVM</b>	<b>45.147</b>		

Cotas de Fundo de Renda Fixa - 2021	R\$ (em mil)	Rentabilidade % (12 meses)	Cotas
Caixa Fic Sigma RF DI - 61-9	192	4,15%	72
Fundo Caixa Insti. Tit. Pub. C 48-1	7.267	4,03%	2.577
Fundo FI Caixa Safira Corporativo RF LP CTA 48-1	24.886	4,47%	6.635
Fundo BB Absoluto SP CTA- 6549-8	1.091	3,79%	235
Fundo BB RF - 7683-X	530	3,79%	114
S Público Diferencia - Cta 7980-4	12.343	3,79%	2.659
S Público Diferencia - Cta 7053-X	6	3,28%	0
S Público Soberano - Cta 7451-9	243	2,77%	95
S Público Automático - Cta 8825-0	4	2,51%	0
L.F.T. Cta 8758-0	3.133	4,39%	3.029
<b>TOTAL DE COTAS DE TVM</b>	<b>49.695</b>		

As Cotas do Fundo de Renda Fixa e Letras Financeiras do Tesouro são custodiadas pelo Banco do Brasil S/A, Caixa Econômica Federal e lastreados em títulos públicos federais. As Letras Financeiras do Tesouro possuem vencimento em 01/03/2027, pós-fixadas com rentabilidade diária indexada ao CDI.

Em 31 de dezembro de 2022, a Agência de Fomento de Alagoas S/A não possuía em aberto operações envolvendo instrumentos financeiros derivativos.

## 5. Operações de Crédito

As operações de crédito em 31 de dezembro de 2022 estavam assim compostas:

### a) Composição da Carteira por Tipo

Setor Privado	31/12/2022	31/12/2021
<b>Empréstimos e Financiamentos - Recursos Próprios</b>	<b>26.052</b>	<b>29.372</b>
Empréstimos e Financiamentos	31.685	30.952
(-) Provisão - Estimativa de Perdas	(5.633)	(1.580)
<b>Empréstimos - Repasses</b>	<b>7.556</b>	<b>10.559</b>

Agência de Fomento de Alagoas S/A  
 Notas explicativas às demonstrações financeiras  
 Exercícios Findo em 31 de dezembro de 2022 e 2021 (em milhares de reais,  
 exceto quando indicado de outra forma)

FINEP	10.743	12.814
(-) Provisão - Estimativa de Perdas	(3.188)	(2.256)
<b>Total da Carteira</b>	<b>33.607</b>	<b>39.931</b>
<b>Circulante</b>	<b>11.918</b>	<b>11.680</b>
Empréstimos	12.544	8.435
Financiamentos	4.993	4.782
(-) Provisão - Estimativa de Perdas - Circulante	(5.619)	(1.537)
<b>Não Circulante</b>	<b>21.689</b>	<b>28.251</b>
Empréstimos	18.149	21.246
Financiamentos	6.742	9.304
(-) Provisão - Estimativa de Perdas - Não Circulante	(3.202)	(2.299)
<b>Total da Carteira</b>	<b>33.607</b>	<b>39.931</b>

b) Composição da Carteira por Setor de Atividade

Setor Privado	31/12/2022	31/12/2021
Indústria	3.928	2.663
Comércio	11.641	11.486
Outros Serviços	25.913	28.556
Rural	946	1.062
<b>Total</b>	<b>42.428</b>	<b>43.767</b>
(-) Provisão - Estimativa de Perdas	(8.821)	(3.836)
<b>Total</b>	<b>33.607</b>	<b>39.931</b>

c) Composição da Carteira por Vencimento

Vincendas	31/12/2022	31/12/2021
Até 30 dias	3.094	2.050
De 31 a 60 dias	1.240	780
De 61 a 90 dias	1.246	876
De 91 a 120 dias	1.306	971
De 121 a 150 dias	1.329	1.051
De 151 a 180 dias	1.343	1.093
Acima de 180 dias	32.870	36.946
<b>Total</b>	<b>42.428</b>	<b>43.767</b>
(-) Provisão - Estimativa de Perdas	(8.821)	(3.836)
<b>Total</b>	<b>33.607</b>	<b>39.931</b>

d) Composição da Carteira por Nível de Risco

Classificação de Risco	Provisão %	31/12/2022			31/12/2021		
		Valor das Operações	% de Part.	Valor da Provisão	Valor das Operações	% de Part.	Valor da Provisão
A	0,5	17.526	41,31%	(88)	18.979	43,36%	(95)
B	1	10.431	24,58%	(104)	15.299	34,96%	(153)
C	3	3.477	8,19%	(104)	4.001	9,14%	(120)
D	10	1.691	3,99%	(169)	1.751	4,00%	(175)
E	30	725	1,71%	(217)	371	0,85%	(111)

Agência de Fomento de Alagoas S/A  
 Notas explicativas às demonstrações financeiras  
 Exercícios Findo em 31 de dezembro de 2022 e 2021 (em milhares de reais,  
 exceto quando indicado de outra forma)

F	50	591	1,39%	(295)	142	0,32%	(71)
G	70	479	1,13%	(336)	377	0,86%	(264)
H	100	7.508	17,70%	(7.508)	2.847	6,50%	(2.847)
<b>Total</b>		<b>42.428</b>	<b>100%</b>	<b>(8.821)</b>	<b>43.767</b>	<b>100%</b>	<b>(3.836)</b>
Provisão		(8.821)	(20,79)		(3.836)	(8,76)	
<b>Total</b>		<b>33.607</b>	<b>79,21%</b>		<b>39.931</b>	<b>91,24%</b>	

e) Concentração dos maiores tomadores de crédito

	31/12/2022		31/12/2021	
	Valor	%	Valor	%
Maior	990	2,33%	1.483	3,39%
5 maiores seguintes	1.925	4,53%	1.517	3,47%
10 maiores seguintes	255	0,60%	295	0,67%
15 maiores seguintes	231	0,55%	271	0,62%
20 maiores seguintes	221	0,52%	267	0,61%
30 maiores seguintes	426	1,01%	527	1,20%
Demais	38.380	90,46%	39.407	90,04%
<b>Total</b>	<b>42.428</b>	<b>100,00%</b>	<b>43.767</b>	<b>100,00%</b>
(-) Provisão - Estimativa com Perdas	(8.821)	(20,79)	(3.836)	(8,76)
<b>Total</b>	<b>33.607</b>	<b>79,21%</b>	<b>39.931</b>	<b>91,24%</b>

A carteira de crédito em 31 de dezembro de 2022 apresentou o valor de R\$ 33.607 mil, tendo uma diminuição de 15,835% em comparação ao período anterior.

f) Estimativa com Perdas de Créditos de Liquidação Duvidosa - Operações de Crédito:

	31/12/2022	31/12/2021
<b>Saldo no Início do Período</b>	<b>3.836</b>	<b>5.358</b>
Provisão Constituída	7.247	1.901
(-) Reversão da Provisão	(1.085)	(1.012)
<b>Total da Provisão Líquida no Exercício</b>	<b>9.998</b>	<b>6.247</b>
Créditos Baixados para Prejuízo	(1.177)	(2.411)
<b>Saldo Final do Período</b>	<b>8.821</b>	<b>3.836</b>

A estimativa com perdas para operações de crédito de liquidação duvidosa em 31 de dezembro de 2022 indicou 20,79% da carteira de crédito, contra os 8,76% em 31 de dezembro de 2021.

6. Outros Créditos, Valores e Bens

No subgrupo Outros Créditos são registrados os valores a receber do Governo do Estado de Alagoas a título de subvenção governamental, que estão provisionados, e adiantamentos. Já no subgrupo Outros Valores e Bens estão registrados os valores dos bens em estoque e as despesas antecipadas, como exposto no quadro a seguir:



Agência de Fomento de Alagoas S/A  
 Notas explicativas às demonstrações financeiras  
 Exercícios Findo em 31 de dezembro de 2022 e 2021 (em milhares de reais,  
 exceto quando indicado de outra forma)

	<u>31/12/2022</u> <u>reapresentado</u>	<u>31/12/2021</u>
<b>Outros Créditos</b>	<b>3.487</b>	<b>1.110</b>
Adiantamentos e Antecipações Salariais	36	23
Adiant. p/Pagto. De nossa Conta - Repasses a clientes	402	504
Impostos e Contribuições a Compensar (a)	651	583
Devedores (b)	2.398	-
<b>Outros Valores e Bens</b>	<b>11</b>	<b>11</b>
Material em Estoque	11	10
Despesas Antecipadas	-	1
<b>TOTAL DE OUTROS CRÉDITOS E VALORES E BENS</b>	<b>3.498</b>	<b>1.121</b>
<b>Circulante</b>	<b>1.100</b>	<b>1.121</b>
Outros Créditos	1.090	1.110
Outros Valores e Bens	11	11
<b>Não Circulante</b>	<b>2.398</b>	<b>-</b>
Outros Créditos	2.398	-
<b>TOTAL DE OUTROS CRÉDITOS E VALORES E BENS</b>	<b>3.498</b>	<b>1.121</b>

- a) No exercício findo em 31/12/2022, há o registro no montante de R\$ 548 mil referente ao imposto a recuperar incidido sobre as Letras Financeiras do Tesouro - LFT resgatadas no exercício social de 2020, tratando-se do percentual de 15% sobre o rendimento auferido na aplicação.

Os outros R\$ 103 mil de variação nos impostos a recuperar decorrem da atualização financeira do saldo a recuperar, conforme Instrução Normativa nº 1.717/2017 da RFB, sendo a atualização de R\$ 94 mil e outros tributos a recuperar que somam R\$ 9 mil em 31 de dezembro de 2022.

	<u>31/12/2022</u>	<u>31/12/2021</u>
Imposto de Renda a Recuperar	642	577
Outros Impostos	9	6
<b>TOTAL IMPOSTOS E CONTRIBUIÇÕES A COMPENSAR</b>	<b>651</b>	<b>583</b>

- b) No exercício findo em 31 de dezembro de 2022, há o registro no montante de R\$ 2.398 mil referente ao montante das parcelas e os juros devidos da SEFAZ, referente a Lei Estadual 8.467 de 14 de julho de 2021.

## 7. Imobilizado de Uso e Intangível

### 7.1 Imobilizado de Uso e Intangível

O quadro a seguir demonstra a movimentação do imobilizado e intangível, e as respectivas depreciações e amortizações:

IMOBILIZADO	Móveis e Equipamentos	Sistema de Comunicação	Sistema de Proc. De Dados	Sistema de Segurança	Sistema de Transporte	Depreciação Acumulada	TOTAL DO IMOBILIZADO
Em 1º de janeiro de 2021	1.621	20	2.977	16	135	(2.002)	2.767
Aquisições	25		91			(295)	(179)
Baixas					(135)	(198)	(333)
Em 31 de Dezembro de 2021	1.646	20	3.068	16	0	(2.495)	2.255
Mutações em 2021	25	-	91	-	(135)	(493)	(512)
Em 1º de janeiro de 2022	1.774	19	2.941	16		(2.495)	2.255
Aquisições	13		40			(596)	(542)
Em 31 de dezembro de 2022	1.787	19	2.981	16	-	(3.091)	1.712
Mutações em 2022	13	-	40	-	-	(596)	(542)
Em 1º de julho de 2022	1.785	19	2.968	16	-	(2.792)	1.996
Aquisições	2		13			(299)	(284)
Em 31 de dezembro de 2022	1.787	19	2.981	16	-	(3.091)	1.712
Mutações 2º semestre 2022	2	-	13	-	-	(299)	(284)

INTANGIVEL	Intangíveis adquiridos antes 1ºout/13	Intangíveis adquiridos a partir 1ºout/13	Amortização Acumulada	TOTAL DO INTANGIVEL
Em 1º de janeiro de 2021	555	10	(539)	26
Em 31 de Dezembro de 2021	555	10	(563)	2
Mutações de 2021	-	-	(24)	(24)
Em 1º de janeiro de 2022	555	10	(562)	2
Aquisições	-	-	(1)	(1)
Em 31 de dezembro de 2022	555	10	(564)	1
Mutações de 2022	-	-	(1)	(1)

## 8. Obrigações por Repasses

Obrigações por repasse	31/12/2022	31/12/2021
FINEP (a)	1.056	1.688
FUNGETUR (b)	19.370	20.579
<b>TOTAL DE OBRIGAÇÕES POR REPASSE</b>	<b>20.426</b>	<b>22.267</b>
<b>Circulante</b>	<b>654</b>	<b>689</b>
Obrigações por Repasses - FINEP	654	689
<b>Não Circulante</b>	<b>19.772</b>	<b>21.578</b>
Obrigações por Repasses - FINEP	402	999
FUNGETUR	19.370	20.579
<b>TOTAL DE OBRIGAÇÕES POR REPASSE</b>	<b>20.426</b>	<b>22.267</b>

a) Refere-se a recursos captados junto a Financiadora de Estudos e Projetos - FINEP - para realização de operações do Programa INOVACRED.

Classificação	31/12/2022				31/12/2021			
	Saldo	Encargos	Total	Vencimento	Saldo	Encargos	Total	Vencimento
Curto Prazo	621	33	654	Até 31/12/2022	639	50	689	Até 31/12/2021
Longo Prazo	382	20	402	Após 31/12/2022	927	72	999	Após 31/12/2021
<b>Total</b>	<b>1.003</b>	<b>53</b>	<b>1.056</b>		<b>1.566</b>	<b>122</b>	<b>1.688</b>	

b) Recurso destinado a empresas que apresentem projetos de inovação e Prestação de Serviços através da Agência na qualidade de Agente Financeiro do FUNGETUR - Fundo Geral de Turismo (MTUR), intermediando as operações de financiamentos privados de capital fixo, compreendendo as obras civis para ampliação, modernização e reforma em bens, assim como capital de giro de empreendimentos de finalidade ou interesse do turismo nacional, abrangendo preferencialmente as micro, pequenas e médias empresas, legalmente constituídas e estabelecidas, que exerçam atividades econômicas relacionadas à cadeia produtiva do setor.

## 9. Outras Obrigações

Nesse subgrupo apresentam-se as obrigações tributárias a recolher, obrigações e provisões junto a fornecedores e pessoal, fundos financeiros e de desenvolvimento - FECOEP e subvenção governamental, como exposto a seguir:

	31/12/2022 reapresentado	31/12/2021
<b>Outras obrigações</b>		
Fecoep (a)	4.004	3.980
Cobrança e Arrec.de Tributos	8	662
Fiscais e Previdenciárias (b)	166	236
<b>Diversas Obrigações</b>	<b>829</b>	<b>2.175</b>
Provisão para Pagamentos (c.1)	463	467

Créditos Diversos (d)	100	1.687
Provisão para Contingência (c.1)	266	21
<b>Totais Outras Obrigações</b>	<b>5.006</b>	<b>7.052</b>
<b>Circulante</b>	<b>903</b>	<b>3.072</b>
<b>Não circulante</b>	<b>4.103</b>	<b>3.980</b>
<b>Total</b>	<b>5.006</b>	<b>7.052</b>

Estes valores são distribuídos da seguinte forma:

**a) Fundos Financeiros e de Desenvolvimento - FECOEP**

É composto por recursos recebidos do Fundo Estadual de Combate e Erradicação da Pobreza - FECOEP, sendo este Fundo administrado pela SEFAZ/AL e tem por objetivo financiar empreendedores dos grupos de oportunidade local para o desenvolvimento e repasse às Cooperativas de Crédito e Associações para aplicação junto a beneficiários finais e reforço de suas carteiras de crédito.

<b>Projeto</b>	<b>31/12/2022</b>	<b>31/12/2021</b>
ALAGOAS CIDADÃ	93	93
COOPMAIS	3.911	3.887
<b>TOTAL FECOEP</b>	<b>4.004</b>	<b>3.980</b>

O programa COOPMAIS - Programa de Financiamento a Cooperativas e Associações Produtivas, visa profissionalizar a gestão das cooperativas e associações de produção existentes e fomentar o investimento desses organismos produtivos no Estado para apoio aos negócios de pequeno porte, agricultura familiar e cooperativismo, além de promover a inclusão produtiva e as agroindústrias em Alagoas.

O Programa de Apoio à Capitalização de Cooperativas de Crédito e Organizações de Microcrédito de Alagoas - PROCAP, tem como objetivo fomentar a expansão e o fortalecimento institucional de organizações operadoras de microcrédito em Alagoas, mediante a seleção de propostas de apoio financeiro. Desta forma, as instituições contempladas poderão atender as comunidades de baixo Índice de Desenvolvimento Humano (IDH) e sem acesso ao sistema financeiro formal.

**b) Fiscais e Previdenciárias**

	<b>31/12/2022 representado</b>	<b>31/12/2021</b>
Provisão para impostos e contribuições	-	-
Impostos e contribuições sobre Serviços	6	43
Impostos e contribuições sobre Salários	122	114
Outros Impostos e Contribuições (PIS e COFINS)	38	79
<b>TOTAL OBRIGAÇÕES FISCAIS E PREVIDENCIÁRIAS</b>	<b>166</b>	<b>236</b>

**c) Provisões**

	<b>31/12/2022</b>	<b>31/12/2021</b>
Provisão com pessoal e encargos	393	363
Provisão para pagamento a fornecedores	70	105
<b>Provisão para Pagamentos</b>	<b>463</b>	<b>468</b>

Provisão para Contingências	266	21
<b>TOTAL DE PROVISÕES</b>	<b>729</b>	<b>489</b>

#### d) Créditos Diversos

Mediante levantamento interno da Desenvolve, a SEFAZ/AL realizou no dia 10 de dezembro de 2021, o repasse de R\$ 1.812 mil em forma de adiantamento para quitar as parcelas e encargos de sua responsabilidade junto ao programa ofertado. Do montante recebido da SEFAZ/AL em 2021 foram reconhecidos o montante de R\$ 223 mil para receita com as operações de créditos por competência para os créditos adimplentes do período, restando em 31/12/2021 o montante de R\$ 1.589 mil registrados no adiantamento pendente no passivo para a quitação das demais parcelas a vencer dos créditos. Ao longo do exercício de 2022 foi realizado o reconhecimento por competência efetuando a baixa do saldo.

### 10. Provisões e Passivos Contingentes

O reconhecimento, a mensuração e a divulgação das contingências ativas e passivas são efetuados de acordo com os critérios definidos no CPC 25 - Provisões, Passivos Contingentes e Ativos Contingentes (Resolução BACEN nº 3.823/09).

Os ativos contingentes não são reconhecidos contabilmente, exceto quando a realização do ganho é praticamente certa, deixando o ativo de ser contingente, requerendo-se assim o seu reconhecimento.

Os passivos contingentes podem ser classificados em remoto, possível e provável. Considerando a natureza das ações, sua similaridade com processos anteriores, sua complexidade, jurisprudência aplicável e fase processual, os processos são classificados em três categorias de risco de perda: provável, possível e remota, levando-se em conta a possibilidade de ocorrência de perda, tendo como base a opinião de assessores jurídicos.

Em 31 de dezembro de 2022, de acordo com a assessoria jurídica da agência figura-se como passivos contingentes que satisfaçam os critérios de reconhecimento contábil, houve o incremento de três ações no valor total de R\$ 245 mil, assim como a manutenção da ação provisionada anteriormente no valor de R\$ 21 mil, totalizando montante de R\$ 266 mil (nota 9.C), quanto as ações com efeitos de divulgação com probabilidade possível de perdas figuram os litígios listados abaixo:

Varas	Área	31/12/2022		31/12/2021	
		Prognóstico	Valor	Prognóstico	Valor
De Maceió	Cível	Possível	103	Possível	1.484
<b>Total</b>			<b>103</b>	<b>Total</b>	<b>1.484</b>

### 11. Patrimônio Líquido

#### a) Capital Social

Em 31 de dezembro de 2022, o capital social, subscrito e integralizado, é de R\$ 80.414 mil, representado por 8.041 mil ações ordinárias nominativas, assim compostas:

	31/12/2022		31/12/2021	
	Valor	%	Valor	%
Governos do Estado de Alagoas	80.406	99,99%	80.406	99,99%
Outros Acionistas - Setor Privado	8	0,01%	8	0,01%
<b>Total</b>	<b>80.414</b>	<b>100%</b>	<b>80.414</b>	<b>100%</b>

No exercício de 2021 foram realizados dois aportes de capital pelo acionista majoritário, Governo do Estado de Alagoas, no montante total de R\$ 40 milhões conforme os decretos nº 73.773 de 26/03/2021 (aporte de R\$ 20 milhões) e nº 75.150 de 14/07/2021 (aporte

de R\$ 20 milhões) devidamente aprovados pelo conselho fiscal em ata extraordinária realizadas nos dias 20/04/2021 e 16/11/2021, sendo homologado pelo Banco Central do Brasil e subscrito na data de 24/05/2021 e 24/12/2021 respectivamente.

#### b) Resultado do Exercício

No exercício de 2022, a Instituição apresentou um prejuízo contábil líquido no valor de R\$ 5.257 mil, (em 2021 um prejuízo, de R\$ 3.513 mil) o que representa um prejuízo por lote de mil ações de R\$ 0,65 (em 2021, um prejuízo por lote de mil ações de R\$ 0,44).

Quanto a rubrica contábil de prejuízos acumulados no final do exercício de 2022, a agência apresentou saldo de R\$ 21.668 mil (e no término do exercício de 2021 o prejuízo acumulado, foi de R\$ 16.678 mil).

### 12. Operações de Crédito

As receitas provenientes das operações de créditos realizadas pela agência de fomento do estado de alagoas estão assim classificadas:

Operações de Crédito	2º Sem 2022 reapresentado	31/12/2022 reapresentado	31/12/2021
Rendas De Empréstimos	1.633	3.569	2.014
Rendas De Financiamentos	56	113	175
Rendas De Finan. C/ Interveniência	58	101	518
Rendas De Financiamentos Rurais	83	163	81
<b>Total</b>	<b>1.829</b>	<b>3.946</b>	<b>2.788</b>

### 13. Rendas de Títulos e Valores Mobiliários

Receitas reconhecidas mediante rentabilidade das contas bancárias de aplicações da desenvolve, estão apresentadas da seguinte forma:

Rendas de Títulos e Val. Mobiliários	2º Sem 2022	31/12/2022	31/12/2021
Rendas de Títulos De Renda	224	398	130
Rendas de Aplic. Em Fundo De Invest.	2.691	5.035	1.456
<b>Total</b>	<b>2.915</b>	<b>5.433</b>	<b>1.586</b>

### 14. Reversão / (Provisão) para Operação de Crédito

O saldo apresentado para as reversões/provisões de créditos em 31/12/2022 esta compósito da seguinte forma:

Reversão / (Provisão) para Operação de Crédito	2º Sem 2022	31/12/2022	31/12/2021
Reversão de Provisões Operacionais	578	1.086	1.012
Provisões P/Operações de Crédito	(4.065)	(7.246)	(1.901)
<b>Total</b>	<b>(3.487)</b>	<b>(6.160)</b>	<b>(889)</b>

### 15. Despesas Operacionais

As despesas operacionais da Instituição, no exercício findo em 31 de dezembro de 2022, estavam assim compostas:

#### a) Despesas com Honorários

Os valores são apresentados a seguir:

	<u>2º Sem 2022</u>	<u>31/12/2022</u>	<u>31/12/2021</u>
<b>Despesas com Honorários</b>	<b>474</b>	<b>1.001</b>	<b>903</b>
Conselho Fiscal	12	30	27
Conselho de Administração	164	342	264
Diretoria	298	629	612

**b) Despesas com Pessoal**

Os valores são apresentados a seguir:

	<u>2º Sem 2022</u>	<u>31/12/2022</u>	<u>31/12/2021</u>
<b>Despesas com Pessoal</b>	<b>2.371</b>	<b>4.353</b>	<b>3.101</b>
Benefícios	246	353	265
Encargos Sociais	506	947	782
Proventos	1.399	2.642	1.888
Treinamento	17	17	-
Estagiários	28	43	28
Despesas com Provisões	175	351	138

**16. Despesas administrativas**

As despesas administrativas da Instituição, no exercício findo em 31 de dezembro de 2022, estavam assim compostas:

<u>Despesas Administrativas</u>	<u>2º Sem 2022</u>	<u>31/12/2022</u>	<u>31/12/2021</u>
Despesas de Processamento de dados	294	609	525
Despesas de Aluguéis	280	561	516
Despesas Comunicações	13	21	21
Despesas Manutenção e Conservação de Bens	66	86	19
Desp. c/ Serviços de Terceiros	141	293	707
Despesas de Serv. Do Sistema Financeiro	159	282	210
Despesa com Serviços Técnicos Especializados	97	174	101
Despesas de Transportes	39	88	26
Despesas de Viagem no País	20	55	6
Despesas Energia, Água e Gás	51	115	108
Despesas de Materiais	28	90	102
Despesas de Seguros	1	3	4
Despesa de Publicações	10	60	38
Despesas de Serviços de Vigilância	3	8	7
Despesas com Propagandas e Publicidades	10	19	8
Outras Despesas Administrativas	54	127	86
<b>Total</b>	<b>1.266</b>	<b>2.589</b>	<b>2.484</b>

**17. Despesas tributárias são compostas da seguinte forma:**

**a) Outras despesas tributárias**

<u>Despesas Tributárias</u>	<u>2º Sem 2022 reapresentado</u>	<u>31/12/2022 reapresentado</u>	<u>31/12/2021</u>
COFINS	191	378	180
PIS/PASEP	31	61	29

Atualização Monetária de Impostos	176	216	86
Outras Despesas Tributárias	0	6	90
<b>Total</b>	<b>398</b>	<b>663</b>	<b>385</b>

#### 18. Outras receitas / (despesas) operacionais

Em 31 de dezembro de 2022, as outras receitas e despesas operacionais estavam representadas da seguinte forma:

	2º Sem 2022	31/12/2022	31/12/2021
<b>Outras Receitas Operacionais e não Operacionais</b>	<b>1.533</b>	<b>2.450</b>	<b>238</b>
Prestação de Serviço	2	8	0
Outras Receitas Operacionais	1.531	2.443	238
<b>Outras Despesas Operacionais</b>	<b>(326)</b>	<b>(1.133)</b>	<b>(157)</b>
Descontos Concedidos	(326)	(888)	(157)
Contingência Cível	-	(245)	-
<b>Total</b>	<b>1.207</b>	<b>1.318</b>	<b>81</b>

#### 19. Receitas Não Operacionais

Receitas Não Operacionais	2º Sem 2022	31/12/2022	31/12/2021
Lucro na Alienação de Ativos	-	-	54
Recebimento para Custeio - Subvenções governamentais	541	1.022	1.011
Subvenção P/Imobilizado	-	-	5
Atualização IRRF S/Rendimento de Aplicação Financeira	33	66	28
<b>Total</b>	<b>574</b>	<b>1.088</b>	<b>1.098</b>

Os recursos oriundos de subvenções governamentais (para custeios e imobilizados) recebidos foram destinados da seguinte maneira, no decorrer dos exercícios:

Despesas Operacionais	2º Sem 2022		
	Recursos Próprios	Subv. Gov.	Total
Despesas de Pessoal	2.371	-	2.371
Despesas com Honorários	474	-	474
Despesas de Serviços de terceiros e especializados	88	9	97
Despesas de aluguel	58	222	280
Despesas tributárias	398	-	398
Despesas de processamento de dados	-	294	294
Despesas de depreciação e amortização	300	-	300
Despesas de viagens	20	-	20
Outras Despesas Administrativas	560	15	575
<b>Total</b>	<b>4.269</b>	<b>540</b>	<b>4.809</b>

Despesas Operacionais	31/12/2022		
	Recursos Próprios	Subv. Gov.	Total
Despesas de Pessoal	4.353	-	4.353
Despesas com Honorários	961	40	1.001
Despesas de Serviços de terceiros e especializados	165	9	174
Despesas de aluguel	103	458	561
Despesas tributárias	663	-	663



Despesas de processamento de dados	93	516	609
Despesas de depreciação e amortização	597	-	597
Despesas de viagens	55	-	55
Outras Despesas Administrativas	1.190	-	1.190
<b>Total</b>	<b>8.180</b>	<b>1.023</b>	<b>9.203</b>

Despesas Operacionais	31/12/2021		
	Recursos Próprios	Subv. Gov.	Total
Despesas de Pessoal	4.004	-	4.004
Outras Despesas Administrativas	325	305	625
Despesas de Serviços de terceiros e especializados	101	18	119
Despesas de aluguel	516	297	813
Despesas tributárias	382	3	385
Despesas de processamento de dados	525	388	913
Despesas de depreciação e amortização	614	5	619
Despesas de viagens	6	-	6
Outras Despesas Operacionais	157	-	157
<b>Total</b>	<b>6.625</b>	<b>1.016</b>	<b>7.641</b>

## 20. Gerenciamento de Capital

Em conformidade com a Resolução do CMN nº 4.557/17 a Agência de Fomento de Alagoas S/A definiu sua política de Gerenciamento de Capital com o objetivo de monitorar e controlar o seu capital, mantê-lo compatível com as atividades desenvolvidas e com o perfil de riscos da Agência.

## 21. Gerenciamento de Riscos

Em 2022, as ações de gerenciamento de riscos estiveram voltadas, principalmente, para a atualização/elaboração dos procedimentos internos da Agência. Além disso, as políticas de riscos foram desmembradas e atualmente cada risco tem sua política de forma separada. Estas já foram analisadas e aprovadas pelo Conselho de Administração da Agência.

A Agência de Fomento de Alagoas S/A, segue adotando medidas visando o atendimento aos normativos editados pelo BACEN (CMN), e que são aderentes à Agência, com melhorias nos processos internos, adequando a estrutura de gestão dos riscos, tornando-a compatível com a natureza das operações, com a complexidade dos produtos e serviços oferecidos, deixando-os proporcionais à dimensão da exposição dos riscos.

## 22. Transações com Partes Relacionadas

A Agência de Fomento de Alagoas S/A tem como seu principal acionista o Governo do Estado de Alagoas e, no exercício findo em 31 de dezembro de 2022 a Agência manteve como principais transações com o Estado os repasses e subvenções, conforme nota 19, para manutenção e investimentos na operação da agência, bem como os registros efetuados decorrentes da Lei Estadual 8.467 de 14 de julho de 2021, referentes as operações PRO RENDA, de acordo com a nota 6 e nota 9.

## 23. Outras Informações

### a) Seguro

A Agência de Fomento de Alagoas S/A tem como política manter a cobertura de seguros dos principais ativos, em montante julgado suficiente para cobrir eventuais riscos.

### b) Empréstimos ou Adiantamentos

Conforme legislação em vigor, as instituições financeiras, autorizadas a funcionar pelo BACEN, não podem conceder empréstimos ou adiantamentos para:

I) Diretores e membros dos conselhos consultivos ou administrativo, fiscais e semelhantes, bem como aos seus respectivos cônjuges e parentes até o 2º grau;

II) Pessoas físicas ou jurídicas que participem de seu capital, com mais de 10%; e

III) Pessoas jurídicas de cujo capital participem, com mais de 10%, a própria instituição financeira, quaisquer diretores ou administradores da própria instituição, bem como seus cônjuges e respectivos parentes até o 2º grau.

Dessa forma, não são efetuados pela Agência de Fomento de Alagoas S/A empréstimos ou adiantamentos a qualquer parte relacionada, membros do Conselho de Administração, do Conselho Fiscal, da Diretoria Executiva, e seus familiares.

#### **24. Eventos subsequentes**

Durante o mês de setembro de 2023 foi aprovado pelo Conselho Integrado de Políticas de Inclusão Social - CIPIS, a utilização do saldo do passivo da Agência referente ao FECOEP, para anistia total, parcial e renegociação das operações de crédito efetuadas anteriormente pela Agência que se encontravam em prejuízo. A autorização da anistia total, parcial e renegociação foi efetivada através do Decreto Estadual 93.927, de 09 de outubro de 2023.

Diretoria Executiva em 31 de dezembro 2022

**Michael Pereira Barros**  
Diretor de Operação

**Eduardo Brasil Barreto**  
Diretor Administrativo Financeiro

**José Humberto Maurício de Lira**  
Diretor Presidente

**Rodrigo Alexandre de Moraes Machado**  
Contador - CRC AL-007088/O

Diretoria Executiva em 07 de novembro de 2023

**Michael Pereira Barros**  
Diretor de Operações

**Antônio Tenório Cavalcante Neto**  
Diretor Administrativo Financeiro

**Eduardo Brasil Barreto**  
Diretor Presidente

**Caroline Albuquerque Toledo Medeiros**  
Diretora de Desenvolvimento e Projetos

**Marcio Teodoro de Lima Santos**  
Contador - CRC AL-005297/O