

AGÊNCIA DE FOMENTO DE ALAGOAS S/A

Demonstrações Financeiras em 30 de junho de 2020 e Relatório dos
Auditores Independentes

Sumário

Relatório dos Auditores Independentes sobre as Demonstrações Financeiras...	3
Relatório da Administração.....	6
Balanço Patrimonial.....	15
Demonstração de Resultado.....	16
Demonstração de Resultado Abrangente.....	17
Demonstração das Mutações do Patrimônio Líquido	18
Demonstrações dos Fluxos de caixa	19
Notas Explicativas	20

Relatório dos Auditores Independentes sobre as Demonstrações Financeiras

Aos Senhores

Acionistas, Conselheiros e Diretores da
AGÊNCIA DE FOMENTO DE ALAGOAS S/A - DESENVOLVE

Opinião com ressalva

Examinamos as demonstrações financeiras da **Agência de Fomento de Alagoas - DESENVOLVE** (“**Agência**”), que compreendem o balanço patrimonial em 30 de junho de 2020 e as respectivas demonstrações do resultado, das mutações do patrimônio líquido e dos fluxos de caixa para o semestre findo nessa data, bem como as correspondentes notas explicativas, incluindo o resumo das principais políticas contábeis.

Em nossa opinião, exceto pelos efeitos do assunto descrito no parágrafo da Base para opinião com ressalva, as demonstrações financeiras acima referidas apresentam adequadamente, em todos os aspectos relevantes, a posição patrimonial e financeira da Agência em 30 de junho de 2020, o desempenho de suas operações e os seus respectivos fluxos de caixa para o semestre, de acordo com as práticas contábeis adotadas no Brasil aplicáveis às instituições autorizadas a funcionar pelo Banco Central do Brasil - Bacen.

Base para opinião com ressalva

Conforme descrito na Nota Explicativa nº 7, a administração da agência manteve registrado na conta “Outros Créditos, valores e bens” R\$ 1.972 mil, no ativo de 30 de junho de 2020, deste montante total R\$ 1.326 mil trata-se das operações de créditos junto as cooperativas do Estado de Alagoas, tendo sido estas realizadas com os recursos do Fundo de Combate e Erradicação da Pobreza (FECOEP). Contudo, não houve a mensuração contábil destas operações na rubrica “operações de créditos”, e por consequência não houve reconhecimento da classificação destas operações em provisão para créditos de liquidação duvidosa pela situação atual de inadimplência desta carteira, conforme requerido pela resolução 2.682/99 do Conselho Monetário Nacional. Em 30 de junho de 2020, o montante de perda estimada para as operações de crédito do FECOEP era de R\$ 1.326 mil. Consequentemente, o lucro líquido e o ativo em 30 de junho de 2018 estão apresentados a maior em R\$ 1.326 mil.

Nossa auditoria foi conduzida de acordo com as normas brasileiras e internacionais de auditoria. Nossas responsabilidades, em conformidade com tais normas, estão descritas na seção a seguir, intitulada “Responsabilidades do auditor pela auditoria das demonstrações financeiras”. Somos independentes em relação a Agência, de acordo com os princípios éticos relevantes previstos no Código de Ética Profissional do Contador e nas normas profissionais emitidas pelo Conselho Federal de Contabilidade, e cumprimos com as demais responsabilidades éticas de acordo com essas normas.

Acreditamos que a evidência de auditoria obtida é suficiente e apropriada para fundamentar nossa opinião com ressalva.

Outras informações que acompanham as demonstrações financeiras e o relatório do auditor

A administração da Agência é responsável por essas outras informações que compreendem o Relatório da Administração.

Nossa opinião com ressalva sobre as demonstrações financeiras não abrange o Relatório da Administração e não expressaremos qualquer forma de conclusão de auditoria sobre esse relatório. Em conexão com a auditoria das demonstrações financeiras, nossa responsabilidade é a de ler o Relatório da Administração e, ao fazê-lo, considerar se esse relatório está, de forma relevante, inconsistente com as Demonstrações contábeis ou com o nosso conhecimento obtido na auditoria ou, de outra forma, aparenta estar distorcido de forma relevante. Se, com base no trabalho realizado, concluirmos que há distorção relevante no Relatório da Administração, somos requeridos a comunicar esse fato. Não temos nada a relatar a este respeito.



Responsabilidade da administração e da governança pelas demonstrações financeiras

A administração é responsável pela elaboração e adequada apresentação das demonstrações financeiras de acordo com as práticas contábeis adotadas no Brasil, aplicáveis às instituições autorizadas a funcionar pelo Banco Central do Brasil, assim como pelos controles internos que ela determinou como necessários para permitir a elaboração de demonstrações financeiras livres de distorção relevante, independentemente se causada por fraude ou erro.

Na elaboração das demonstrações financeiras, a administração é responsável pela avaliação da capacidade de a Empresa continuar operando, divulgando, quando aplicável, os assuntos relacionados com a sua continuidade operacional e o uso dessa base contábil na elaboração das demonstrações financeiras, a não ser que a administração pretenda liquidar a Empresa ou cessar suas operações, ou não tenha nenhuma alternativa realista para evitar o encerramento das operações.

Os responsáveis pela governança da Agência são aqueles com responsabilidade pela supervisão do processo de elaboração das demonstrações financeiras.

Responsabilidades do auditor pela auditoria das demonstrações financeiras

Nossos objetivos são obter segurança razoável de que as demonstrações financeiras, tomadas em conjunto, estejam livres de distorção relevante, independentemente se causada por fraude ou erro, e emitir relatório de auditoria contendo nossa opinião. Segurança razoável é um alto nível de segurança, mas, não, uma garantia de que a auditoria realizada de acordo com as normas brasileiras e internacionais de auditoria sempre detectam as eventuais distorções relevantes existentes. As distorções podem ser decorrentes de fraude ou erro e são consideradas relevantes quando, individualmente ou em conjunto, possam influenciar, dentro de uma perspectiva razoável, as decisões econômicas dos usuários tomadas com base nas referidas demonstrações financeiras.

Como parte da auditoria realizada, de acordo com as normas brasileiras e internacionais de auditoria, exercemos julgamento profissional e mantemos ceticismo profissional ao longo da auditoria. Além disso:

- Identificamos e avaliamos os riscos de distorção relevante nas demonstrações financeiras, independentemente se causada por fraude ou erro, planejamos e executamos procedimentos de auditoria em resposta a tais riscos, bem como obtemos evidência de auditoria apropriada e suficiente para fundamentar nossa opinião com ressalva. O risco de não detecção de distorção relevante resultante de fraude é maior do que o proveniente de erro, já que a fraude pode envolver o ato de burlar os controles internos, conluio, falsificação, omissão ou representações falsas intencionais.
- Obtivemos entendimento dos controles internos relevantes para a auditoria para planejarmos procedimentos de auditoria apropriados nas circunstâncias, mas não com o objetivo de expressarmos opinião sobre a eficácia dos controles internos da Empresa.
- Avaliamos a adequação das políticas contábeis utilizadas e a razoabilidade das estimativas contábeis e respectivas divulgações feitas pela administração.
- Concluímos sobre a adequação do uso, pela administração, da base contábil de continuidade operacional e, com base nas evidências de auditoria obtidas, se existe uma incerteza relevante em relação a eventos ou condições que possam levantar dúvida significativa em relação à capacidade de continuidade operacional da Empresa. Se concluirmos que existe incerteza relevante, devemos chamar atenção em nosso relatório de auditoria para as respectivas divulgações nas demonstrações financeiras ou incluir modificação em nossa opinião, se as divulgações forem inadequadas. Nossas conclusões estão fundamentadas nas evidências de auditoria obtidas até a data de nosso relatório.

Todavia, eventos ou condições futuras podem levar a Empresa a não mais se manter em continuidade operacional.



Comunicamo-nos com os responsáveis pela governança a respeito, entre outros aspectos, do alcance planejado, da época da auditoria e das constatações significativas de auditoria, inclusive as eventuais deficiências significativas nos controles internos que identificamos durante nossos trabalhos.

Natal/RN, 25 de setembro de 2020.

Emerson Auditores e Consultores S/S
Auditores Independentes
CRC/RN 547/O-8 "S" AL



José Emerson Firmino
Contador
CRC/RN 006.570/O-6 "S" AL

Relatório de Administração

2020

Relatório com os principais resultados da Desenvolve
no 1º Semestre de 2020



SUMÁRIO

FICHA TÉCNICA

APRESENTAÇÃO

CONTROLE ACIONÁRIO

IDENTIDADE ORGANIZACIONAL

ESTRUTURA ORGANIZACIONAL

GOVERNANÇA CORPORATIVA

DESEMPENHO OPERACIONAL

RESULTADO ECONÔMICO-FINANCEIRO

PROJETOS REALIZADOS

COBRANÇA E RECUPERAÇÃO DE CRÉDITO

INADIMPLÊNCIA



FICHA TÉCNICA

Capital Social: R\$ 40.414 mil	Colaboradores: 36
Patrimônio Líquido: R\$ 33.218 mil	Ativos Totais: R\$ 56.079 mil
Cidades atendidas: 16	Operações liberadas em 2020.1: 58
Índice de Inadimplência: 30,24%	Valor Liberado: R\$ 786,5 mil



APRESENTAÇÃO

A Agência de Fomento de Alagoas S/A - DESENVOLVE, tratada neste documento somente como “DESENVOLVE” é uma instituição financeira supervisionada e regulada pelo Banco Central do Brasil, tendo abrangência de atuação no Estado de Alagoas. Suas ações estão voltadas para a promoção do desenvolvimento do Estado de Alagoas, com forte ênfase nas camadas mais pobres da sociedade, a chamada base da pirâmide social.

Ligada ao Governo do Estado de Alagoas, através da Secretaria de Estado do Desenvolvimento Econômico e Turismo (SEDETUR), a DESENVOLVE não nasceu com o objetivo de ser apenas voltada para o crédito, mas visa montar estratégias de desenvolvimento, principalmente voltadas para projetos que tenham a função de formalizar e organizar os pequenos e médios empreendedores, objetivando a geração de emprego e renda e promovendo a sustentabilidade no tempo dos negócios gerados.

CONTROLE ACIONÁRIO

Constituída na forma de sociedade anônima, a DESENVOLVE tem como acionistas: o Estado de Alagoas com 99,99% das ações, a Federação das Indústrias do Estado de Alagoas, a Federação do Comércio de Bens, Serviços e Turismo do Estado de Alagoas, a Federação da Agricultura e Pecuária do Estado de Alagoas e a Câmara de Dirigentes Lojistas de Maceió que juntos detêm 0,01% das ações.

A atuação da Agência é baseada na preparação das empresas e organizações produtivas para que possam acessar o mercado de maneira planejada, adequação de seus produtos à legislação, organização interna e, principalmente, de maneira sustentável.





IDENTIDADE ORGANIZACIONAL

Missão: Atuar como agência de fomento na criação de soluções de crédito para alavancar a inclusão social, produtiva e o desenvolvimento sustentável no Estado de Alagoas.

Visão: Ser uma agência de fomento reconhecida pela sua capacidade de apoiar o desenvolvimento dos micros e pequenos negócios em Alagoas.

Valores: Ética; Respeito; Transparência; Responsabilidade Social; Inovação e Compromisso com os recursos públicos.

A handwritten signature in black ink, located in the bottom right corner of the page. The signature is stylized and appears to be a personal name.

ESTRUTURA ORGANIZACIONAL

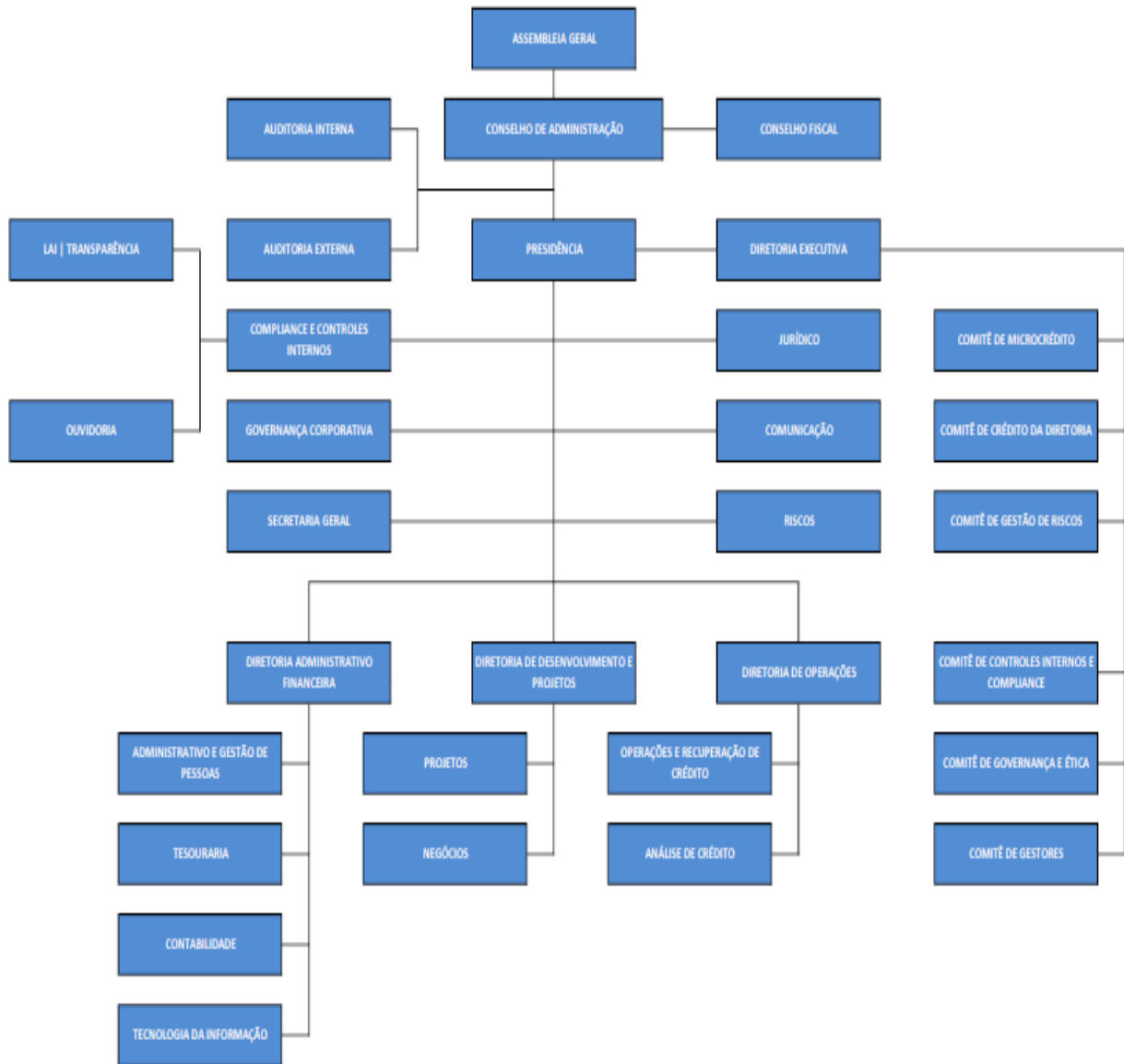

1. GOVERNANÇA CORPORATIVA

A governança corporativa da DESENVOLVE, obedece a uma rotina de melhoria contínua, guarda os princípios da transparência, da responsabilidade corporativa da instituição, proporciona a tomada de decisão sempre de forma colegiada e por alçadas, sua orientação estratégica é dada pelo Conselho de Administração, Conselho Fiscal e pelo Conselho Diretor Executivo da Instituição.

A Desenvolve, a partir de janeiro de 2020 conta com o Conselho de Administração completo em termos de Membros homologados e com o Conselho Fiscal com três Membros Efetivos e dois Membros Suplentes.

No 1º trimestre de 2020, com as novas orientações sob o Decreto do Estado, a Agência aderiu ao sistema de trabalho home office para salvaguardar os colaboradores e manter as atividades de todos durante o período acentuado da pandemia da COVID-19

1.1 Conselho de Administração

O Conselho de Administração iniciou o ano de 2020 com a totalidade de sete Membros. As reuniões tiveram assiduidade mensais, obedecendo os procedimentos exigidos e regulamentados. A partir da Pandemia que se instalou aproximadamente no mês de março/2020, as reuniões passaram a ser realizadas por meio de vídeo conferências, aplicando todas as orientações de precauções no decorrer da pandemia da COVID-19.

1.2 Conselho Fiscal

Após o mês de março de 2019, o Conselho Fiscal não possuiu quórum suficiente para a realização das reuniões, tal situação só foi normalizada a partir do dia 23 de dezembro de 2019, esse cenário impossibilitou a análise das demonstrações contábeis da Agência.

1.3 Diretoria Colegiada

Foi homologado o Diretor de Operações no 1º semestre de 2020. Entretanto, o acionista majoritário ainda não elegeu o Diretor Administrativo-Financeiro. Em relação à vacância da Diretoria de Desenvolvimento e Projetos, foi deliberado pelo Conselho de Administração atender ao Plano de redução de despesas tanto da Agência quanto do Estado e permanecer temporariamente sem esta diretoria, visto ser propício por não haver demandas presentes. Tal medida gerou uma economia anual de R\$ 285mil.

A Diretoria Executiva está composta atualmente pelo Diretor Presidente e o Diretor de Operações, aguardando a definição quanto à indicação para a Diretoria Administrativa-Financeira.



2. DESEMPENHO OPERACIONAL

A DESENVOLVE fechou o primeiro semestre de 2020, com um quadro de 36 funcionários no total, apresentando-se da seguinte forma: 32 Celetistas, 2 Estagiários e 2 Reeducandos. O volume de empréstimos liberados foi na ordem de R\$ 786,5 mil (setecentos e oitenta e seis mil e quinhentos reais), uma redução de 81% em comparação com o mesmo período do ano anterior. Esse cenário foi causado pela pandemia da COVID-19 impactando na diminuição da carteira de crédito em 58,61% que passou dos R\$ 18.752 mil (dezoito milhões setecentos e cinquenta e dois mil reais) para R\$ 10.992 mil (dez mil novecentos e noventa e dois mil reais), também ocorreram baixas de contratos como prejuízo no semestre no montante de 2.748 mil (dois milhões setecentos e quarenta e oito mil reais).

Abaixo seguem alguns números que demonstram o desempenho da DESENVOLVE no 1º Semestre do ano de 2020:

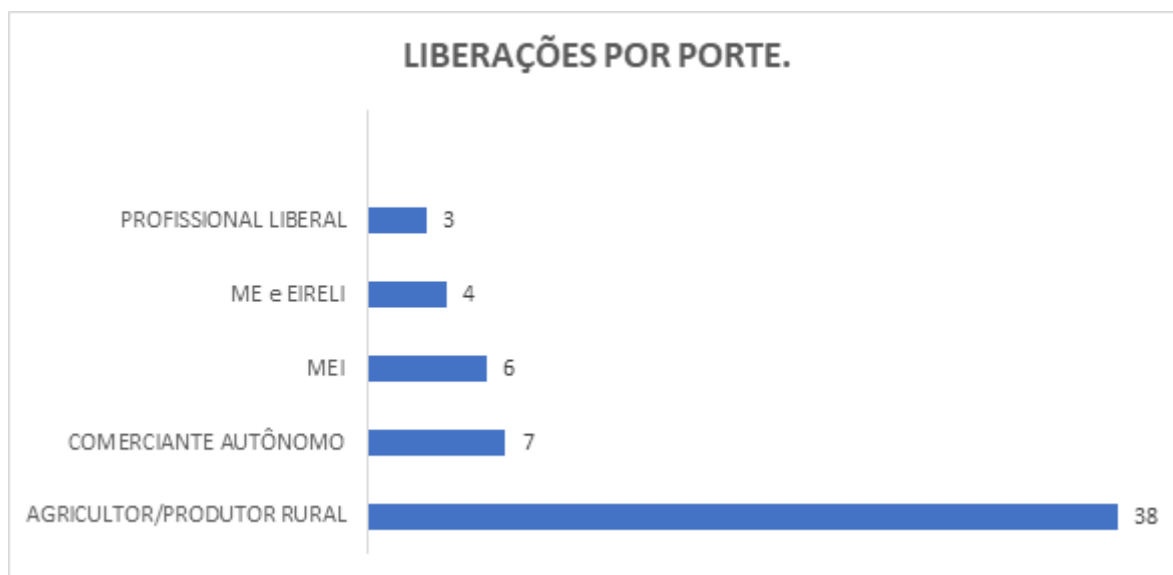

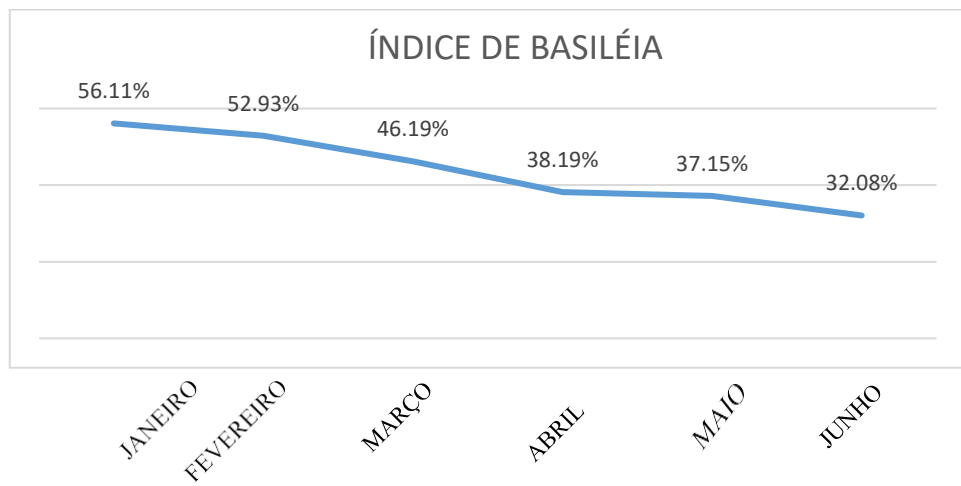
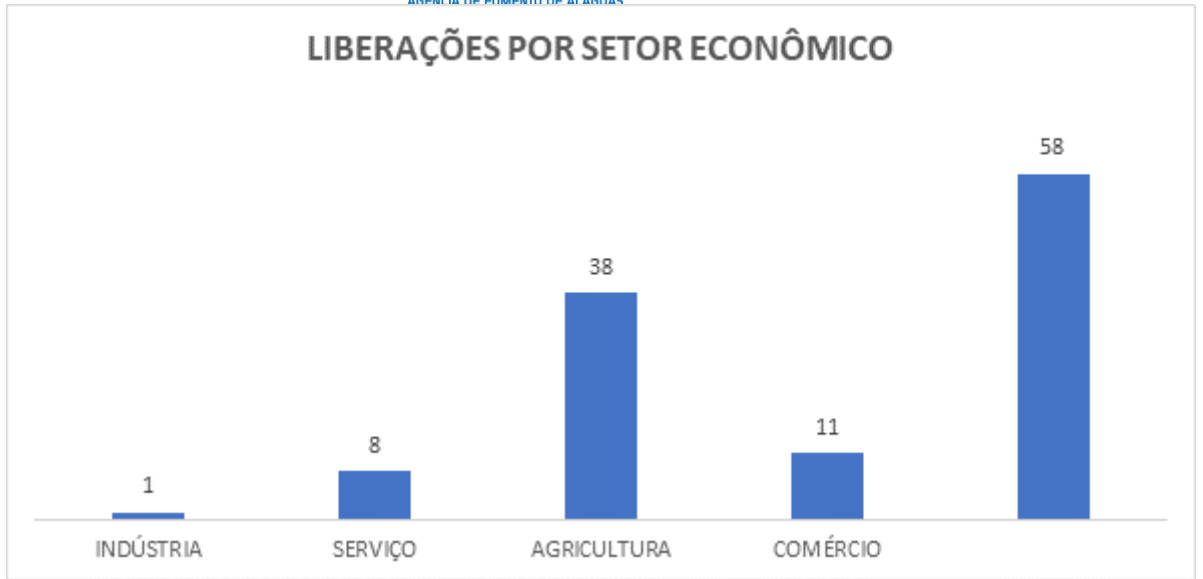

Na tabela a seguir está presente o desempenho de cada uma das linhas de crédito durante o 1º semestre do ano de 2020.

LINHAS DE CRÉDITO - TAXAS*	QUANT.	MICROCRÉDITO	OUTROS *
MC DESENVOLVE A - 1.0%	6	R\$ 43.500,00	R\$ -
MC DESENVOLVE B - 1.0%	10	R\$ 61.000,00	R\$ -
MC DESENVOLVE C - 1.0%	14	R\$ 212.000,00	R\$ -
CANA DE AÇÚCAR GIRO - 1.0%	20	R\$ 349.000,00	R\$ -
GRUPO AVAL SOLIDÁRIO - A - 0.99%	4	R\$ 32.800,00	R\$ -
FUNGETUR - GIRO	1	R\$ -	R\$ 15.000,00
COMPETITIVO CAPITAL GIRO	3	R\$ -	R\$ 73.200,00
TOTAL	58	R\$ 698.300,00	R\$ 88.200,00



3. RESULTADO ECONÔMICO-FINANCEIRO

No 1º Semestre do exercício de 2020, a DESENVOLVE registrou um prejuízo de R\$ 2.323 mil (dois milhões trezentos e vinte e três mil reais). Dentre os fatores preponderantes para o prejuízo apresentado estão: A provisão para operações de créditos que registrou o valor de R\$ 1.328 mil (um milhão trezentos e vinte e oito mil reais); além da redução da taxa SELIC que caiu de 4,5% em dezembro de 2019 para 2,5% em Junho de 2020 e a redução nas receitas com operações de créditos na ordem de 40% devido a pandemia da COVID-19. O Patrimônio Líquido acumulou R\$ 33.218 mil (trinta e três milhões duzentos e dezoito mil reais) durante o 1º semestre de 2020, com uma redução de 12,28% em relação ao mesmo período do ano anterior. O total de ativos teve uma pequena variação positiva de 0,15%, fechando o semestre de 2020 em R\$ 56.079 mil (cinquenta e três milhões e setenta e nove mil reais), sendo 75,92% de títulos e valores mobiliários, 19,28% de operações de crédito, e 4,8% de outros ativos.

Na tabela a seguir são demonstrados os valores referentes ao 1º semestre.

	Resultado	Provisão	Patrimônio Líquido	Total de Ativos
1º semestre	(-) R\$ 2.323 mil	(-) R\$ 1.328 mil	R\$ 33.218 mil	R\$ 56.079 mil



4. PROJETOS REALIZADOS

No ano de 2020 o setor de projetos direcionou suas atividades para o gerenciamento e captação de oportunidades através de novos investimentos, resultado disso, foi o credenciamento junto ao Ministério do Turismo - MTUR para operacionalizar linhas de crédito para o setor turístico através do Fundo Geral do Turismo - FUNGETUR, em dezembro/2019.

Decorrente do credenciamento, fomos contemplados com um orçamento inicialmente previsto de R\$ 10.710.465,43 (dez milhões, setecentos e dez mil, quatrocentos e sessenta e cinco reais e quarenta e três centavos), geridos com base no contrato nº 009/2019 - processo nº 72031.013492/2019-65, destinados a oferta de crédito para todos os operadores turísticos credenciados no CADASTUR, e realizem solicitações com bases em: Capital de Giro, Aquisição de bens e serviços e /ou obras civis (pequenos reparos).

Em continuidade a atração de novos investimentos, a Financiadora de Estudos e Projetos - FINEP apresentou novos produtos para operacionalização: atividades de Telecom e Energia Renováveis, nesta feita, estamos reativando nossa carta de credenciamento para operacionalizar as atividades ainda no segundo semestre de 2020.

5. COBRANÇA E RECUPERAÇÃO DE CRÉDITO

A equipe responsável pela cobrança e recuperação de crédito da DESENVOLVE conta com o envolvimento de diversos departamentos e profissionais, tendo como objetivo contribuir pelas melhores práticas de gestão e controle na operacionalização em todas as áreas da empresa, desde o estabelecimento das linhas de crédito, ao compromisso de proporcionar melhores resultados para as empresas e produtores do Estado. O capital e disponibilidades de caixa da Agência, são todos aplicados em títulos públicos federais, como trata o art. 3º da Resolução nº 2.828, do Banco Central do Brasil.

Em relação à Recuperação de Crédito, no primeiro semestre do ano de 2020 foram renegociados contratos perfazendo o valor de R\$ 1.178 mil (um milhão cento e setenta e oito mil reais). O valor recuperado foi de R\$ 39.991 mil (trinta e nove mil, novecentos e noventa e um reais). Houve nesse período a renegociação de um contrato inadimplente com valor superior a R\$ 50 mil (cinquenta mil reais) com o envolvimento da Diretoria Executiva da Agência, junto com o Conselho de Administração, trazendo como resultado uma baixa da inadimplência em cerca de 27,76% em comparação com o fechamento do ano de 2019.

Infelizmente, com o início da pandemia por COVID-19, o Setor de Cobrança e Recuperação de Crédito teve que pausar suas atividades, como também as visitas. O trabalho ficou resumido nos contatos entre clientes e operadores do setor, quando os mesmos necessitavam de boletos, acordos ou renegociações. Nesse período também, após decreto do Governador de Alagoas, iniciado no dia 20 de março de 2020, iniciamos os adiamentos das



parcelas vencidas dos clientes que estavam inadimplentes. As parcelas a partir do início do Decreto até o final do mês de agosto de 2020, não terão incidência de juros e multa de atraso. Já os clientes que estavam inadimplentes antes mesmo do início da pandemia, apenas demonstraram que as situações financeiras dos seus empreendimentos pioraram com a necessidade da parada do comércio e das outras atividades econômicas. Atualmente, nossa Diretoria Executiva está contratando uma empresa de cobrança para auxiliar na recuperação dos clientes em atraso e inadimplentes, como também, iniciará o fortalecimento na recuperação dos clientes que foram a prejuízo.

6. INADIMPLÊNCIA

Diante dos impactos causados pela pandemia pelo COVID-19, causando grandes prejuízos e refletindo diretamente na inadimplência, atingindo todos os setores das atividades econômicas de Alagoas, e por consequência, a situação financeira e operacional da DESENVOLVE. Paralelamente, ainda é possível sentir os reflexos dos exercícios anteriores, que também continuam prejudicando os resultados e apresentam índices que flutuam acima da média estimada, chegando a apresentar um nível de 31,32% em maio/2020.

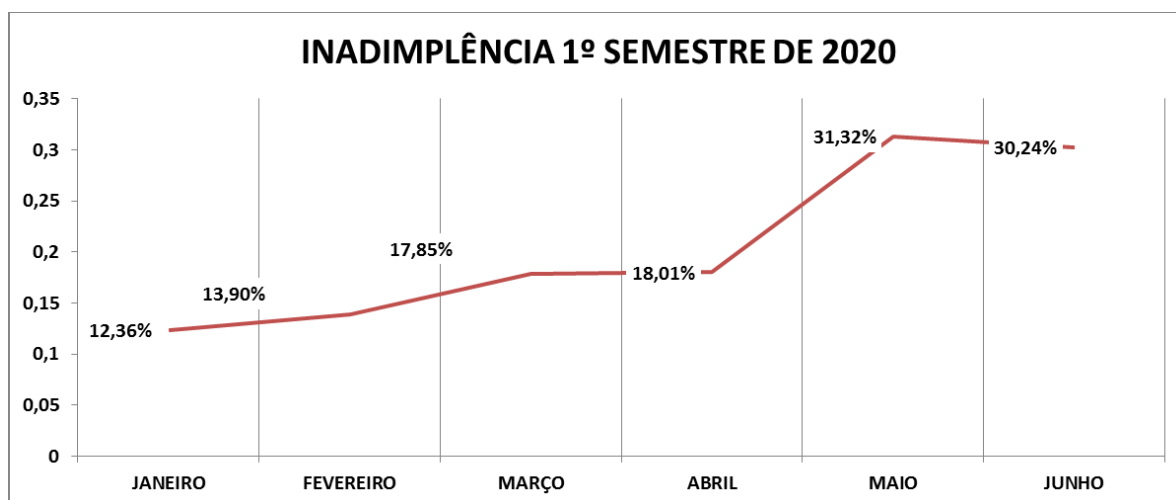

Visando a diminuição da inadimplência pós-período de afastamento social, e com a reabertura da maioria das atividades econômicas no Estado de Alagoas, a Desenvolve estará voltando no segundo semestre de 2020, focada em recuperar o máximo dos seus clientes em atraso e inadimplentes, como também, tentará recuperar grande parte dos empréstimos que foram a prejuízo. O retorno dos recursos considerados perdidos não será fácil, mas a Diretoria Executiva fortalecerá cada vez mais o ramo do microcrédito, com melhores liberações de créditos, com o fortalecimento do Setor de Cobrança e Recuperação de Crédito, buscando melhores resultados e revertendo o cenário apresentado.



CONCLUSÃO

Através dos resultados apresentados é notável que por mais que o país esteja enfrentando dificuldades econômicas, a DESENVOLVE continua se empenhando para contribuir com a melhoria das empresas e produtores do Estado, dessa maneira cumprindo seu papel como agente propulsor de crescimento econômico e social de Alagoas.

A Desenvolve vislumbra conquistar as recuperações de crédito, retornar aos poucos dentro das novas orientações de segurança perante a Pandemia, direcionando seus esforços para as operações voltadas ao microcrédito.

Dessa maneira, oferecendo oportunidades para que os microempreendedores e as empresas de pequeno tenham acesso ao crédito de uma maneira facilitada com o objetivo de recomeçar os seus negócios, através dessas ações a DESENVOLVE estará fomentando aos pequenos empreendedores do Estado de Alagoas, podendo gerar mais empregos de forma direta e indireta.

José Humberto Maurício de Lira
Diretor Presidente

Eduardo Brasil Barreto
Diretor de Operações



Agência de Fomento de Alagoas S/A

Balço Patrimonial

Semestres Findos em 30 de junho de 2020 (em milhares de reais, exceto quando indicado de outra forma)

Ativo	30/06/2020	31/12/2019	Passivo e Patrimônio Líquido	30/06/2020	31/12/2019
Circulante	48.780	32.217	Circulante	11.789	11.695
Disponibilidades (Nota 4.c)	83	180	Obrigações por Repasse (Nota 9)	710	728
Títulos e Valores Mobiliários (Nota 4.c e 5)	42.577	24.685	Obrigações por Repasses - FINEP	710	728
Operações de Crédito (Nota 6)	4.870	6.621	Outras Obrigações (Nota 10)	11.079	10.967
Empréstimos	3.800	4.987			
Financiamentos	2.893	3.715			
(-) Provisão para Operações de Crédito	(1.823)	(2.081)			
Outros Créditos, Valores e Bens (Nota 7)	1.249	730			
Não Circulante	7.299	20.842	Não Circulante	11.072	5.817
Realizável a Longo Prazo	4.173	17.348	Obrigações por Repasse (Nota 9)	7.401	2.257
Títulos e Valores Mobiliários (Nota 5)	-	11.190	Obrigações por Repasses - FINEP	2.004	2.257
Operações de Crédito (Nota 6)	3.450	5.435	Obrigações por Repasses - FUNGETUR	5.397	-
Empréstimos	2.030	3.947			
Financiamentos	2.270	3.197	Outras Obrigações (Nota 10)	3.671	3.560
(-) Provisão para Operações de Crédito	(850)	(1.709)			
Outros Créditos, Valores e Bens (Nota 7)	723	723	Total do Passivo	22.861	17.512
Imobilizado (Nota 8)	3.077	3.449	Patrimônio Líquido	33.218	35.547
Imobilizado de Uso	4.767	4.893	Capital social (Nota 12.a)	40.414	40.414
(-) Depreciação Acumulada	(1.690)	(1.444)	Reservas de Lucros	-	-
Intangível (Nota 8)	49	45	Lucros ou Prejuízos Acumulados (Nota 12.b)	(7.196)	(4.867)
Ativos Intangíveis	565	559			
(-) Amortização Acumulada	(516)	(514)			
Total do Ativo	56.079	53.059	Total do Passivo e do Patrimônio Líquido	56.079	53.059

As notas explicativas são parte integrante das demonstrações financeiras

Agência de Fomento de Alagoas S/A
 Demonstração de resultado
 Semestres Findos em 30 de junho de 2020 (em milhares de reais, exceto quando
 indicado de outra forma)

Descrição	30/06/2020	30/06/2019
Receita da Intermediação Financeira	1.070	2.050
Operações de Crédito	752	1.242
Rendas de Títulos e Valores Mobiliários	418	809
Despesas da Intermediação Financeira	(1.170)	(2.565)
Reversão / (Provisão) para Operação de Crédito	(1.078)	(2.565)
Despesas de Obrigações por Empréstimos e Repasses	(69)	-
Despesas de Obrigações por Empréstimos e Repasses	(23)	-
Resultado Bruto da Intermediação Financeira	-	(515)
Outras Receitas / (Despesas) Operacionais	(2.327)	(1.798)
Despesas com Honorários (Nota 13.a)	(219)	(22)
Despesas com Pessoal (Nota 13.a)	(1.506)	(1.571)
Despesas Administrativas (Nota 14)	(600)	(833)
Despesas Tributárias (Nota 15.b)	(61)	(97)
Despesas de depreciação e amortização (Nota 16)	(341)	(80)
Outras receitas / (despesas) operacionais (Nota 17)	399	805
Resultado Operacional	(2.327)	(2.313)
Resultado não operacional	4	-
Despesas não operacionais	(6)	-
Receitas não operacionais	10	-
Resultado antes da tributação sobre o lucro e participações	(2.323)	(2.313)
Imposto de renda (Nota 15.a)	-	-
Contribuição social (Nota 15.a)	-	-
Lucro/(Prejuízo) líquido do semestre	(2.323)	(2.313)
nº de ações da Agência (mil)	3.488	3.488
Lucro/(Prejuízo) líquido por ação (em reais)	(0,67)	(0,66)
Valor patrimonial da ação (em reais)	9,52	10,19

As notas explicativas são parte integrante das demonstrações financeiras

Agência de Fomento de Alagoas S/A
Demonstração de resultado abrangente
Semestres Findos em 30 de junho de 2020 (em milhares de reais, exceto quando
indicado de outra forma)

Descrições	30/06/2020	30/06/2019
Lucro/(Prejuízo) líquido do semestre	(2.323)	(2.313)
Resultados abrangentes	-	-
Resultado abrangente total do exercício	(2.323)	(2.313)

As notas explicativas são parte integrante das demonstrações financeiras

Agência de Fomento de Alagoas S/A
 Demonstração das mutações do patrimônio líquido
 Semestres Findos em 30 de junho de 2020 (em milhares de reais, exceto quando indicado de outra forma)

Descrição	Capital Social	Reserva de Lucros		Lucros (Prejuízos) Acumulados	Total do Patrimônio Líquido
		Reserva Legal	Reserva Especiais		
Em 1º de janeiro de 2019	40.414	170	1.661	(2.060)	40.185
Ajustes de Exercício Anteriores	-	-	-	(5)	(5)
Resultado do Período	-	-	-	(2.313)	(2.313)
Em 30 de junho de 2019	40.414	170	1.661	(2.378)	37.867
Mutações do 1º semestre 2019	-	-	-	(2.318)	(2.318)
Em 1º de janeiro de 2020	40.414	-	-	(4.867)	35.547
Ajustes de Exercício Anteriores	-	-	-	(6)	(5)
Resultado do Período (Nota 12.b)	-	-	-	(2.323)	(2.313)
Em 30 de junho de 2020 (Nota 12.a)	40.414	-	-	(7.196)	33.218
Mutações do 1º semestre 2020	-	-	-	(2.329)	(2.329)

As notas explicativas são parte integrante das demonstrações financeiras

Agência de Fomento de Alagoas S/A
 Demonstração dos fluxos de caixa - método indireto
 Semestres Findos em 30 de junho de 2020 (em milhares de reais, exceto quando
 indicado de outra forma)

Descrição	30/06/2020	30/06/2019
Fluxos de Caixa das Atividades Operacionais		
Lucro (Prejuízo) Antes do Imposto de Renda e da Contribuição Social	(2.323)	(2.313)
Ajustes do Lucro Líquido		
Depreciação e amortização	341	80
Estimativa c/ perdas p/ créd. de liq. Duv. (Reversão)	2.172	2.016
Juros Passivo	42	-
Ajustes de Exercícios anteriores	(6)	(5)
Redução (Aumento) de Ativos		
Títulos e Valores Mobiliários	11.190	(320)
Relações interfinanceiras	-	(316)
Operações de Crédito Ativas	1.563	(1.220)
Outros Créditos, Valores e Bens	(519)	1.917
Aumento (Redução) de Passivos		
Outras Obrigações	223	62
Obrigações por Repasses	5.084	(369)
Caixa Gerado pelas Operações	17.768	(468)
Imposto de renda e contribuição social pagos	-	-
Caixa Líquido Gerado pelas Atividades Operacionais	17.768	(468)
Fluxos de Caixa das Atividades de Investimento		
(Aquisição)/Baixas de Bens para Uso Próprio	27	(49)
Caixa Líquido Aplicado nas Atividades de Investimento	27	(49)
Aumento (Redução) Líquido de Caixa e Equivalentes de Caixa	17.795	(518)
Caixa e equivalentes de caixa no início do Período	24.866	19.881
Caixa e equivalentes de caixa no final do Período (Nota 4.c)	42.660	19.363
Varição de Caixa e Equivalentes de Caixa	17.795	(518)

As notas explicativas são parte integrante das demonstrações financeiras

Agência de Fomento de Alagoas S/A
Notas explicativas às demonstrações financeiras
Semestres Findos em 30 de junho de 2020 (em milhares de reais, exceto quando indicado de outra forma)

1. Contexto Operacional

A Agência de Fomento de Alagoas S/A (Desenvolve) é uma Instituição Financeira de capital fechado, constituída sob a forma de sociedade anônima de economia mista, criada pela Lei Estadual nº 6.488 de 16 de junho de 2004. Teve seu funcionamento autorizado pelo Banco Central do Brasil em 25 de março de 2009. É regida pelas Resoluções nº 2.828/01, alterada pelas Resoluções nºs 3.757/09 e 3.834/10, do Conselho Monetário Nacional (CMN). Em 30 de agosto de 2012, através da Lei 7.409, a Entidade passou a denominar-se Agência de Fomento de Alagoas S/A.

A Agência de Fomento de Alagoas S/A tem como objetivo fomentar o desenvolvimento econômico e social do Estado de Alagoas, através de financiamento aos setores público e privado, podendo praticar operações de recursos captados no país e no exterior, originários de:

- a. Fundos constitucionais;
- b. Orçamento estadual e municipal; e
- c. Organismos e instituições nacionais e internacionais de desenvolvimento.

Também faz parte do objeto social à prestação de garantias, prestação de serviços de consultorias, bem como exercer o papel de agente financeiro e administrador de fundos de desenvolvimento.

A Agência de Fomento de Alagoas S/A, é uma instituição financeira supervisionada e regulada pelo Banco Central do Brasil (BACEN). Ela é ligada ao Governo do Estado de Alagoas, através da Secretaria de Estado do Desenvolvimento Econômico e Turismo.

Para melhor atingir seus objetivos, a Agência de Fomento de Alagoas S/A, trabalha em parceria com entidades nacionais, como a Organização das Cooperativas Brasileiras (OCB), Serviço Brasileiro de Apoio às Micro e Pequenas Empresas (SEBRAE), e a Financiadora de Estudos e Projetos (FINEP).

A emissão das demonstrações financeiras do semestre findo em 30 de junho de 2020, foram aprovadas pela Diretoria Executiva em 24 de setembro de 2020.

2. Apresentação das Demonstrações Financeiras

As demonstrações financeiras do semestre findo em 30 de junho de 2020 da Desenvolve Alagoas apresentam alterações em suas estruturas, decorrentes de uma melhor apresentação de todas suas operações oriundas de seus atos e fatos administrativos. As informações financeiras são apresentadas com relevância e representação fidedigna para os usuários, apresentando uma maior capacidade preditiva para auxílio na tomada de decisão.

As demonstrações financeiras foram elaboradas a partir de diretrizes contábeis emanadas das Leis n.ºs 4.595/64 (Lei do Sistema Financeiro Nacional) e 6.404/76 (Lei das Sociedades por Ações), com as alterações introduzidas pelas Leis n.ºs 11.638/07 e 11.941/09, para a contabilização das operações, associadas às resoluções, normas e instruções do CMN (BACEN), e

- a) As demonstrações financeiras incluem estimativas e premissas, tais como: a mensuração de perdas estimadas com operações de crédito; e provisões cíveis, tributárias e trabalhistas, quando aplicáveis. Os resultados efetivos podem ser diferentes daqueles estabelecidos por essas estimativas e premissas.
- b) As demonstrações financeiras contemplam a incorporação dos recursos recebidos do Governo do Estado de Alagoas, os quais foram tratados como subvenção governamental. As receitas e as correspondentes despesas são contabilizadas, de forma simultânea, com base no Princípio de Contabilidade da Competência, independentemente de

Agência de Fomento de Alagoas S/A
Notas explicativas às demonstrações financeiras
Semestres Findos em 30 de junho de 2020 (em milhares de reais, exceto quando indicado de outra forma)

recebimento ou pagamento, ou seja, no momento do fato gerador, em consonância com as práticas contábeis adotadas no Brasil e a NBC TG 07 (R2) - Subvenção e Assistência Governamentais.

3. Alterações na Lei das S/A (Lei nº 6.404/76)

A Lei nº 11.638/07 e a Lei nº 11.941/09, alteraram diversos dispositivos da Lei nº 6.404/76. Com vistas a regular essas alterações, o Comitê de Pronunciamentos Contábeis (CPC) editou diversos pronunciamentos contábeis, que foram recepcionados pelo Conselho Federal de Contabilidade (CFC) como Normas Brasileiras de Contabilidade Técnica Geral, alguns dos quais já foram revistos.

4. Principais Práticas Contábeis

As operações foram contabilizadas em observância às práticas consubstanciadas no COSIF e emanadas das Normas Brasileiras de Contabilidade (NBC), dentre as quais se destacam as seguintes:

a) Moeda Funcional e de Apresentação

As demonstrações financeiras estão apresentadas em reais (milhares), que é a moeda funcional da Agência de Fomento de Alagoas S/A e, quando existentes, operações em moeda estrangeira são convertidas para reais, de acordo com as taxas de câmbio da moeda local; e os ganhos e perdas resultantes do processo de conversão são alocados no resultado do período.

b) Apuração do Resultado

b.1.) Em conformidade com o Regime de Competência, as receitas e as despesas são reconhecidas na apuração do resultado do período a que pertencem e, quando se correlacionam, de forma simultânea, independentemente de recebimento ou pagamento, com exceção das rendas provenientes das operações de crédito vencidas há mais de 60 dias, que são registradas como receita efetiva, somente na data do seu recebimento.

b.2.) As operações formalizadas com encargos financeiros pós-fixados são atualizadas com base na variação dos respectivos indexadores pactuados, e as operações com encargos financeiros pré-fixados estão registradas pelo valor de resgate, retificado por conta de rendas a apropriar ou despesas a apropriar correspondentes ao período futuro.

b.3.) As operações indexadas a moedas estrangeiras, quando existentes, são atualizadas até a data do balanço pelo critério de taxas correntes.

c) Caixa e Equivalentes de Caixa

Caixa e equivalentes de caixa incluem valores em caixa, depósitos bancários e aplicações em títulos e valores mobiliários de curto prazo, de alta liquidez, com vencimento igual ou inferior a 90 dias entre a data de aquisição e a data de vencimento, que são prontamente conversíveis em um montante conhecido de caixa e que estão sujeitas a um insignificante risco de mudança de valor. O caixa e equivalentes de caixa estavam assim compostos:

	30/06/2020	31/12/2019
Caixa e Equivalentes de Caixa		
Disponibilidades	83	180
Cotas de Fundo de Investimento - Até 90 dias	42.577	24.685
Total	42.660	24.865

d) Aplicações Financeiras de Liquidez Imediata

Agência de Fomento de Alagoas S/A
Notas explicativas às demonstrações financeiras
Semestres Findos em 30 de junho de 2020 (em milhares de reais, exceto quando indicado de outra forma)

As aplicações financeiras de liquidez imediata são registradas pelo valor de aplicação ou aquisição, acrescido dos rendimentos auferidos até a data do balanço e ajustadas por provisão para perdas, quando aplicável.

e) Aplicações em Títulos e Valores Mobiliários

A carteira própria está composta de títulos de renda fixa. Em cumprimento ao estabelecido no inciso V, do art. 3º, da Resolução nº 2.828/01, com a redação dada pela Resolução nº 3.834/10, do Conselho Monetário Nacional, a Agência de Fomento de Alagoas S/A aplica suas disponibilidades de caixa em cotas de fundos de investimentos, formada exclusivamente por títulos públicos federais. Os fundos de investimento são registrados pelo valor da cota divulgada pelo administrador.

Os títulos e valores mobiliários são registrados pelo valor efetivamente pago, inclusive corretagens e emolumentos, e se classificam em função da intenção da Agência de Fomento de Alagoas S/A, que é a de mantê-los até o vencimento, e não são ajustados pelo valor de mercado.

Os rendimentos obtidos pelos títulos e valores mobiliários são apropriados observando o regime de competência até a data do vencimento ou da venda definitiva, com base nas suas cláusulas de remuneração e na taxa de aquisição distribuída no prazo de fluência, reconhecidos diretamente no resultado do período.

Às agências de Fomento não se aplicam os critérios para registro e avaliação contábil de títulos e valores mobiliários dispostos na Circular nº 3.068/2001 do BACEN, os quais também foram instituídos pela Lei nº 11.638/07.

f) Direitos e Obrigações

Os direitos estão demonstrados pelos valores de realização e as obrigações estão demonstradas pelos valores de exigibilidades, estes últimos atualizados até a data do balanço.

g) Operações de Crédito

As operações de crédito estão registradas ao valor do principal, incorporando os rendimentos auferidos até a data do balanço em razão da fluência dos prazos das operações.

Não são apropriados os rendimentos e encargos de operações com atraso igual ou superior a 60 dias. As rendas das operações de crédito vencidas há mais de 60 dias, inclusive, independentemente de seu nível de risco, são reconhecidas como receita quando efetivamente recebidas.

As operações de crédito estão classificadas observando os parâmetros estabelecidos pela Resolução CMN nº 2.682/99, a qual requer uma análise periódica da carteira e de sua classificação em níveis de riscos, variando de "A" (risco mínimo) a "H" (risco máximo), bem como classificação das operações com atraso superior a 15 dias, como operações de curso anormal.

As operações renegociadas são mantidas, no mínimo, no mesmo nível em que estavam classificadas. Quando houver amortização significativa da operação ou quando novos fatos relevantes justificarem a mudança do nível de risco, nos termos da Resolução CMN nº 2.682/99, poderá ocorrer a reclassificação da operação para categoria de menor risco. As renegociações de operações de crédito, anteriormente baixadas contra a provisão, são classificadas como nível "H". Os eventuais ganhos provenientes de renegociações somente são reconhecidos como receita quando efetivamente recebidos.

h) Estimativa com Perdas para Créditos de Liquidação Duvidosa

A estimativa com perdas para créditos de liquidação duvidosa é apurada em valor suficiente para cobrir prováveis perdas e leva em consideração às normas e instruções do CMN e do BACEN, associadas às avaliações realizadas pela Administração na determinação dos riscos de crédito, obedecidas as determinações legais estabelecidas pelas Resoluções n.ºs 2.682/99 e 2.697/00, ambas do CMN.

Agência de Fomento de Alagoas S/A
Notas explicativas às demonstrações financeiras
Semestres Findos em 30 de junho de 2020 (em milhares de reais, exceto quando indicado de outra forma)

Face à característica do crédito concedido e o grau de inadimplência da carteira, a Agência optou por não constituir provisão adicional aos percentuais mínimos requeridos pela Resolução nº 2.682/99, do CMN.

i) Imobilizado em Uso

Corresponde aos direitos que tenham por objeto bens corpóreos destinados à manutenção das atividades ou exercidos com essa finalidade, inclusive os decorrentes de operações que transfiram os riscos, benefícios e controles dos bens para a Entidade.

É demonstrado ao custo de aquisição, líquido das respectivas depreciações acumuladas, calculadas pelo método linear de acordo com a vida útil econômica estimada dos bens, sendo:

- Móveis e utensílios e equipamentos - 10% ao ano;
- Sistemas de comunicação (equipamentos de comunicação) - 10% ao ano;
- Sistemas de processamento de dados (equipamentos de informática) - 20% ao ano; e
- Sistemas de Transporte - 20% ao ano.

j) Ativo Intangível

Corresponde aos direitos adquiridos que tenham por objeto bens incorpóreos destinados à manutenção da entidade ou exercidos com essa finalidade.

Os ativos intangíveis existentes possuem vida útil definida e referem-se basicamente aos desembolsos para aquisição de direitos de *softwares*, amortizados pelo método linear à taxa de 25% ao ano a partir da data da sua disponibilidade para uso.

Quando aplicável, os gastos com o desenvolvimento interno de *software* são reconhecidos como ativo, quando é possível demonstrar a intenção e a capacidade de concluir tal desenvolvimento, bem como mensurar com segurança os custos diretamente atribuíveis ao mesmo, que serão amortizados durante sua vida útil estimada, considerando os benefícios econômicos futuros gerados.

k) Redução do Valor Recuperável (*Impairment*)

Ao final do período a Agência de Fomento de Alagoas S/A avaliou seus ativos para verificar se houve alguma indicação de perda significativa no seu valor recuperável; tendo a Administração avaliado e concluído que não houve necessidade dessa provisão.

l) Imposto de Renda e Contribuição Social

A Agência de Fomento de Alagoas S/A está sujeita ao regime de tributação com base no lucro real e reconhece a provisão para imposto de renda mensalmente pelo regime de competência à alíquota de 15% mais adicional de 10%, este último quando aplicável. A contribuição social é calculada sobre o lucro ajustado antes do imposto de renda, na forma da legislação, à alíquota de 9%.

Conforme faculta a legislação tributária, a Agência de Fomento de Alagoas S/A, optou pelo recolhimento mensal do imposto de renda e da contribuição social sobre o lucro líquido com base na estimativa do resultado, a título de antecipação do efetivo pagamento, devido no ajuste anual.

Foram constituídas provisões para os demais impostos e contribuições sociais, de acordo com as respectivas legislações vigentes.

m) PIS e COFINS

As contribuições para o Programa de Integração Social (PIS) e para o Financiamento da Seguridade Social (COFINS) são recolhidas mensalmente, com base na sistemática cumulativa sujeitando-se às alíquotas de 0,65% e 4%, respectivamente, incidente sobre o faturamento permitindo-se à dedução das despesas estabelecidas na legislação tributária.

Agência de Fomento de Alagoas S/A
Notas explicativas às demonstrações financeiras
Semestres Findos em 30 de junho de 2020 (em milhares de reais, exceto quando indicado de outra forma)

n) Subvenção Governamental

A subvenção governamental recebida do Governo do Estado de Alagoas é destinada a compensação de despesas da Agência de Fomento de Alagoas S/A, sendo reconhecida como receita ao longo do período necessário e confrontada com as despesas que pretende compensar.

o) Utilização de Estimativas

As estimativas contábeis são determinadas pela Administração, considerando fatores e premissas estabelecidas com base em julgamento. Itens significativos sujeitos a essas estimativas e premissas incluem as estimativas para créditos de liquidação duvidosa e provisões para contingências. A liquidação das transações envolvendo essas estimativas poderá resultar em valores divergentes em razão de imprecisões inerentes ao processo de sua determinação. A Administração revisa as estimativas e premissas periodicamente.

p) Contingências

O reconhecimento, a mensuração e a divulgação das provisões, das contingências ativas e passivas e também das obrigações legais são efetuados de acordo com os critérios definidos pelo CPC 25, o qual foi aprovado pela Resolução nº 3.823/09, do CMN, sendo:

- ✓ **Ativos Contingentes:** não são reconhecidos contabilmente, exceto quando a Administração possui controle da situação ou quando há garantias reais ou decisões judiciais favoráveis, sobre as quais não caibam mais recursos, caracterizando o ganho como praticamente certo, e pela confirmação da capacidade de sua recuperação por recebimento ou compensação com outro passivo exigível. Os ativos contingentes, cuja expectativa de êxito é provável, são divulgados nas notas explicativas;
- ✓ **Provisões:** são constituídas levando em consideração a opinião dos assessores jurídicos, a natureza das ações, a similaridade com processos anteriores, a complexidade e o posicionamento de tribunais, sempre que a perda for avaliada como provável, o que ocasionaria uma provável saída de recursos para a liquidação das obrigações, e quando os montantes envolvidos forem mensuráveis com suficiente segurança;
- ✓ **Passivos Contingentes:** de acordo com o CPC 25, o termo “contingente” é utilizado para passivos que não são reconhecidos, pois a sua existência somente será confirmada pela ocorrência ou não de um ou mais eventos futuros e incertos que não estejam totalmente sob o controle da Administração. Os passivos contingentes não satisfazem os critérios de reconhecimento, pois são considerados como perdas possíveis, devendo ser apenas divulgados em notas explicativas, quando relevantes. As obrigações classificadas como remotas não são provisionadas e nem divulgadas; e
- ✓ **Obrigações Legais:** provisão para riscos fiscais: decorrem de processos judiciais, cujo objeto de contestação é a sua legalidade ou constitucionalidade que, independentemente da avaliação acerca da probabilidade de sucesso, têm os seus montantes reconhecidos integralmente nas demonstrações financeiras.

De acordo com a Assessoria Jurídica da Agência de Fomento de Alagoas S/A não houve necessidade de realizar provisão de contingências no período findo em 30 de junho de 2020, face ao exposto neste item.

q) Eventos Subsequentes

Correspondem aos eventos ocorridos entre a data-base das demonstrações financeiras e a data de autorização para a sua emissão.

São compostos por:

- ✓ **Eventos que originam ajustes:** são aqueles que evidenciam condições que já existiam na data-base das demonstrações financeiras; e

Agência de Fomento de Alagoas S/A
 Notas explicativas às demonstrações financeiras
 Semestres Findos em 30 de junho de 2020 (em milhares de reais, exceto quando indicado de outra forma)

- ✓ Eventos que não originam ajustes: são aqueles que evidenciam condições que não existiam na data-base das demonstrações financeiras.

Não houve qualquer evento subsequente que requeresse realização de ajustes ou divulgações para as demonstrações financeiras encerradas em 30 de junho de 2020. Contudo, estamos monitorando o impacto econômico-financeiro da pandemia da COVID-19 na mensuração contábil dos numerários nas demonstrações financeiras.

5. Títulos e Valores Mobiliários

Em 30 de junho de 2020, a carteira de títulos e valores mobiliários estava assim composta:

	30/06/2020	31/12/2019
<u>Cotas de Fundo de Investimento - CP</u>		
Fundo BB - SP	13.980	2.577
Caixa F. Soberano LP	5.799	5.732
Caixa Institucional Títulos Públicos - Renda Fixa	12.980	6.845
Caixa FIC Soberano - Renda Fixa (Convênios Fecoep)	9.818	9.531
Subtotal	42.577	24.685
<u>Títulos Mantidos até o Vencimento - LP</u>		
Letras Financeiras do Tesouro - LFT-B	-	11.190
Subtotal	-	11.190
TOTAL Títulos e Valores Mobiliários	42.577	35.875
Circulante	42.577	24.685
Realizável a Longo Prazo	-	11.190

As cotas e rendimentos dos títulos e valores mobiliários estão dispostos da seguinte forma:

Cotas de Fundo de Renda Fixa	R\$ (em mil)	Rentabilidade % (12 meses)	Cotas
Caixa Fic Soberano RF LP - 141-0	5.799	4,21%	2.304
Fundo Caixa Insti. Tit. Pub. C 48-1	6.960	3,88%	2.700
Caixa Fic Soberano RF LP - 140-2	3.252	4,21%	1.292
Caixa Fic Soberano RF LP - 61-9	6.566	4,21%	2.609
Fundo Caixa Fic Sigma RF DI. Tit. Pub. C 47-3	6.020	4,21%	2.392
Fundo BB Absoluto SP CTA- 6549-8	8.137	3,55%	1.027
Fundo BB RF - 7683-X	315	3,55%	40
S Publico Diferencia -Cta 7980-4	5.381	4,07%	1.212
S Publico Diferencia -Cta 8160-4	147	3,03%	59

Agência de Fomento de Alagoas S/A
 Notas explicativas às demonstrações financeiras
 Semestres Findos em 30 de junho de 2020 (em milhares de reais, exceto quando
 indicado de outra forma)

TOTAL DE COTAS DE TVM	42.577		
<hr/>			
Cotas de Fundo de Renda Fixa 2019	R\$ (em mil)	Rentabilidade % (12 meses)	Cotas
Caixa Fic Soberano RF LP - 061-9	6.368	4,35%	522
Fundo Caixa Insti. Tit. Pub. C 48-1	6.845	2,45%	2.572
Caixa Fic Soberano RF LP - 140-2	3.163	4,35%	259
Caixa Fic Soberano RF LP - 141-0	5.732	4,35%	470
Fundo BB Absoluto Sp - 6549-8	950	4,88	121
Fundo BB Soberano Sp - 7451-9	1.382	4,36%	561
S Publico Absoluto - Cta 7683-X	245	4,88%	31
TOTAL DE COTAS DE TVM	24.685		

Em 30 de junho de 2020, a Agência de Fomento de Alagoas S/A não possuía em aberto operações envolvendo instrumentos financeiros derivativos.

6. Operações de Crédito

As operações de crédito em 30 de junho de 2020 estavam assim compostas:

a) Composição da Carteira por Tipo

<u>Setor Privado</u>	30/06/2020	31/12/2019
Empréstimos e Financiamentos - Recursos Próprios	8.600	12.715
(-) Provisão - Estimativa de Perdas	(2.434)	(3.119)
Empréstimos - Repasses	2.154	2.460
<i>FINEP</i>	2.392	3.131
(-) Provisão - Estimativa de Perdas	(238)	(671)
<i>FINEP</i>	(238)	(671)
Total da Carteira	8.320	12.056
<hr/>		
Circulante	4.870	6.621
Empréstimos	3.800	4.987
Financiamentos	2.893	3.715
(-) Provisão - Estimativa de Perdas - Circulante	(1.823)	(2.081)
Não Circulante	3.450	5.435
Empréstimos	2.030	3.947
Financiamentos	2.270	3.197
(-) Provisão - Estimativa de Perdas - Não Circulante	(850)	(1.709)

Agência de Fomento de Alagoas S/A
 Notas explicativas às demonstrações financeiras
 Semestres Findos em 30 de junho de 2020 (em milhares de reais, exceto quando
 indicado de outra forma)

Total da Carteira	8.320	12.056
--------------------------	--------------	---------------

b) Composição da Carteira por Setor de Atividade

	<u>30/06/2020</u>	<u>31/12/2019</u>
<u>Setor Privado</u>		
Indústria	865	2.560
Comércio	1.774	3.148
Outros Serviços	5.495	5.890
Rural	2.858	4.248
Total	10.992	15.846
(-) Provisão - Estimativa de Perdas	(2.672)	(3.790)
Total	8.320	12.056

c) Composição da Carteira por Vencimento

	<u>30/06/2020</u>	<u>31/12/2019</u>
<u>Vincendas</u>		
Até 30 dias	1.987	2.703
De 31 a 60 dias	609	658
De 61 a 90 dias	566	611
De 91 a 120 dias	542	576
De 121 a 150 dias	358	750
De 151 a 180 dias	1.094	718
Acima de 180 dias	5.836	9.830
Total	10.992	15.846
(-) Provisão - Estimativa de Perdas	(2.672)	(3.790)
Total	8.320	12.056

d) Composição da Carteira por Nível de Risco

Classificação de Risco	Provisão %	30/06/2020			31/12/2019		
		Valor das Operações	% de Part.	Valor da Provisão	Valor das Operações	% de Part.	Valor da Provisão
A	0,5	1.972	17,94%	10	5.854	36,94%	29

Agência de Fomento de Alagoas S/A
 Notas explicativas às demonstrações financeiras
 Semestres Findos em 30 de junho de 2020 (em milhares de reais, exceto quando indicado de outra forma)

B	1	1.772	16,13%	18	2.973	18,76%	30
C	3	1.021	9,29%	31	2.535	16,00%	76
D	10	2.963	26,96%	296	620	3,91%	62
E	30	868	7,90%	260	268	1,69%	80
F	50	623	5,67%	311	128	0,81%	64
G	70	91	0,82%	64	67	0,42%	47
H	100	1.682	15,30%	1.682	3.401	21,47%	3.402
Total		10.992	100,00%	2.672	15.846	100,00%	3.790
Provisão		(2.672)	(24,31%)		(3.790)	(23,92%)	
Total		8.320	75,69%		12.056	76,08%	

e) Concentração dos maiores tomadores de crédito

	30/06/2020		31/12/2019	
	Valor	%	Valor	%
Maior	2.386	21,71%	2.472	15,60%
5 maiores seguintes	2.535	23,06%	4.062	25,63%
10 maiores seguintes	2.144	19,51%	3.368	21,25%
15 maiores seguintes	896	8,15%	1.402	8,85%
20 maiores seguintes	639	5,81%	843	5,32%
30 maiores seguintes	520	4,73%	729	4,60%
Demais	1.872	17,03%	2.970	18,75%
Total	10.992	100,00%	15.846	100,00%
(-) Provisão - Estimativa com Perdas	(2.672)	(24,31%)	(3.790)	(23,92%)
Total	8.320	75,69%	12.056	76,08%

A carteira de crédito em 30 de junho de 2020 apresentou o valor de R\$ 10.992 mil, tendo um decréscimo 30,63% em relação ao período anterior em comparação.

f) Estimativa com Perdas de Créditos de Liquidação Duvidosa - Operações de Crédito

	30/06/2020	31/12/2019
Saldo no Início do Período	3.790	2.270
Provisão Constituída	1.328	4.828
(-) Reversão da Provisão	(249)	(688)

Agência de Fomento de Alagoas S/A
 Notas explicativas às demonstrações financeiras
 Semestres Findos em 30 de junho de 2020 (em milhares de reais, exceto quando indicado de outra forma)

Total da Provisão Líquida no Exercício	4.869	6.410
Créditos Baixados para Prejuízo	(2.197)	(2.620)
Saldo Final do Período	2.672	3.790

A estimativa com perdas para operações de crédito de liquidação duvidosa em 30 de junho de 2020 indicou 24,30% da carteira de crédito, contra os 23,92% em 31 de dezembro de 2019.

7. Outros Créditos, Valores e Bens

No subgrupo Outros Créditos são registrados os valores a receber do Governo do Estado de Alagoas a título de subvenção governamental, que estão provisionados, e adiantamentos. Já no subgrupo Outros Valores e Bens estão registrados os valores dos bens em estoque e as despesas antecipadas, como exposto no quadro a seguir:

	30/06/2020	31/12/2019
Outros Créditos	1.969	1.446
Adiantamentos e Antecipações Salariais	8	21
Adiant. p/Pagto. de nossa Conta - Repasses a Cooperativas	1.326	1.326
Impostos e Contribuições a Compensar	634	86
Devedores Diversos - País - Subvenção Governamentais	1	13
Outros Valores e Bens	3	7
Material em Estoque	2	6
Despesas Antecipadas	1	1
TOTAL DE OUTROS CRÉDITOS E VALORES E BENS	1.972	1.453
Circulante	1.249	730
Outros Créditos	1.249	603
Outros Valores e Bens	-	127
Não Circulante	723	723
Outros Créditos	720	723
Outros Valores e Bens	3	-
TOTAL DE OUTROS CRÉDITOS E VALORES E BENS	1.972	1.453

8. Imobilizado de Uso e Intangível

8.1 Imobilizado de Uso e Intangível

O quadro a seguir demonstra a movimentação do imobilizado e intangível, e as respectivas depreciações e amortizações:

Agência de Fomento de Alagoas S/A

Notas explicativas às demonstrações financeiras

Semestres Findos em 30 de junho de 2020 (em milhares de reais, exceto quando indicado de outra forma)

IMOBILIZADO	Móveis e Equipamentos	Sistema de Comunicação	Sistema de Proc. de Dados	Sistema de Segurança	Sistema de Transporte	Depreciação Acumulada	TOTAL DO IMOBILIZADO
Em 1º de janeiro de 2019	3.332	20	1.201	16	211	(1.149)	3.631
Aquisições	107	-	-	-	-	(319)	(212)
Baixas	-	-	-	-	-	24	24
Transferências e Ajustes	(1.445)	-	1.451	-	-	-	6
Em 31 de Dezembro de 2019	1.994	20	2.652	16	211	(1.444)	3.449
Mutações de 2019	(1.338)	-	1.451	-	-	(295)	(182)
Em 1º de janeiro de 2020	1.994	20	2.652	16	211	(1.444)	3.449
Aquisições	-	-	-	-	-	(341)	(341)
Baixas	(35)	-	(9)	-	(76)	95	(25)
Transferências e Ajustes	(340)	-	334	-	-	-	(6)
Em 30 de Junho de 2020	1.619	20	2.977	16	135	(1.690)	3.077
Mutações do 1º semestre 2020	(375)	-	325	-	(76)	(246)	(372)

INTANGIVEL	Intangíveis adquiridos antes 1ºout/13	Intangíveis adquiridos a partir 1ºout/13	Amortização Acumulada	TOTAL DO INTANGIVEL
Em 1º de janeiro de 2019	555	4	(514)	45
Em 31 de Dezembro de 2019	555	4	(514)	45
Mutações de 2019	-	-	-	-
Em 1º de janeiro de 2020	555	4	(514)	45
Aquisições	-	-	(2)	(2)
Transferências e Ajustes	-	6	-	6
Em 30 de Junho de 2020	555	10	(516)	49
Mutações do 1º semestre 2020	-	6	(2)	4

Agência de Fomento de Alagoas S/A
 Notas explicativas às demonstrações financeiras
 Semestres Findos em 30 de junho de 2020 (em milhares de reais, exceto quando
 indicado de outra forma)

9. Obrigações por Repasses no País

	30/06/2020	31/12/2019
Obrigações por repasse	8.111	2.985
FINEP (a)	2.714	2.985
FUNGETUR (b)	5.397	-
TOTAL DE OBRIGAÇÕES POR REPASSE	8.111	2.985
Circulante	710	728
Obrigações por Repasses - FINEP	710	728
Não Circulante	7.401	2.257
Obrigações por Repasses - FINEP	2.004	2.257
FUNGETUR	5.397	-
TOTAL DE OBRIGAÇÕES POR REPASSE	8.111	2.985

- a) Refere-se a recursos captados junto a Financiadora de Estudos e Projetos - FINEP - para realização de operações do Programa INOVACRED.

Classificação	30/06/2020				31/12/2019			
	Saldo	Encargos	Total	Vencimento	Saldo	Encargos	Total	Vencimento
Curto Prazo	647	63	710	Até 30/06/2021	647	81	728	Até 31/12/2020
Longo Prazo	1.826	178	2.004	Após 30/06/2021	2.007	250	2.257	Após 31/12/2020
Total	2.473	241	2.714		2.654	331	2.985	

- b) Recurso destinado a empresas que apresentem projetos de inovação e Prestação de Serviços através da Agência na qualidade de Agente Financeiro do FUNGETUR - Fundo Geral de Turismo (MTUR), intermediando as operações de financiamentos privados de capital fixo, compreendendo as obras civis para ampliação, modernização e reforma em bens, assim como capital de giro de empreendimentos de finalidade ou interesse do turismo nacional, abrangendo preferencialmente as micro, pequenas e médias empresas, legalmente constituídas e estabelecidas, que exerçam atividades econômicas relacionadas à cadeia produtiva do setor.

Obrigações Por Repasse	Saldo	Principal	Encargos Financeiros (Juros Passivo)	Encargos Financeiros (Juros Ativo)	Total
FUNGETUR	-	5.355	42	0	5.397

Agência de Fomento de Alagoas S/A
 Notas explicativas às demonstrações financeiras
 Semestres Findos em 30 de junho de 2020 (em milhares de reais, exceto quando indicado de outra forma)

10. Outras Obrigações

Nesse subgrupo apresentam-se as obrigações tributárias a recolher, obrigações e provisões junto a fornecedores e pessoal, fundos financeiros e de desenvolvimento - FECOEP e subvenção governamental, como exposto a seguir:

	<u>30/06/2020</u>	<u>31/12/2019</u>
Fecoep (a)	13.916	13.805
Cobrança e Arrec.de Tributos	-	2
Fiscais e Previdenciárias (b)	215	98
Diversas Obrigações	619	622
Provisão para Pagamentos (c.1)	505	488
Créditos Diversos (c.2)	114	134
Totais Outras Obrigações	14.750	14.527
Circulante	11.079	10.967
Não circulante	3.671	3.560
Total	14.750	14.527

Estes valores são distribuídos da seguinte forma:

a) Fundos Financeiros e de Desenvolvimento - FECOEP

É composto por recursos recebidos do Fundo Estadual de Combate e Erradicação da Pobreza - FECOEP, sendo este Fundo administrado pela SEFAZ/AL e tem por objetivo financiar empreendedores dos grupos de oportunidade local para o desenvolvimento e repasse às Cooperativas de Crédito e Associações para aplicação junto a beneficiários finais e reforço de suas carteiras de crédito.

	<u>30/06/2020</u>	<u>31/12/2019</u>
Projeto		
ALAGOAS CIDADÃ	93	93
PROCAP	8.032	6.368
COOPMAIS	5.791	7.344
TOTAL FECOEP	13.916	13.805

O programa COOPMAIS - Programa de Financiamento a Cooperativas e Associações Produtivas, visa profissionalizar a gestão das cooperativas e associações de produção existentes e fomentar o investimento desses organismos produtivos no Estado para apoio aos negócios de

Agência de Fomento de Alagoas S/A
Notas explicativas às demonstrações financeiras
Semestres Findos em 30 de junho de 2020 (em milhares de reais, exceto quando indicado de outra forma)

pequeno porte, agricultura familiar e cooperativismo, além de promover a inclusão produtiva e as agroindústrias em Alagoas.

O Programa de Apoio à Capitalização de Cooperativas de Crédito e Organizações de Microcrédito de Alagoas - PROCAP, tem como objetivo fomentar a expansão e o fortalecimento institucional de organizações operadoras de microcrédito em Alagoas, mediante a seleção de propostas de apoio financeiro. Desta forma, as instituições contempladas poderão atender as comunidades de baixo Índice de Desenvolvimento Humano (IDH) e sem acesso ao sistema financeiro formal.

b) Fiscais e Previdenciárias

	30/06/2020	31/12/2019
Impostos e contribuições sobre Serviços	3	2
Impostos e contribuições sobre Salários	180	84
Outros Impostos e Contribuições (PIS e COFINS)	32	12
TOTAL OBRIGAÇÕES FISCAIS E PREVIDENCIÁRIAS	215	98

c) Diversas Obrigações

c.1) Provisão para pagamentos

	30/06/2020	31/12/2019
Provisão com pessoal e encargos	325	250
Provisão para pagamento a fornecedores	180	238
TOTAL DE PROVISÕES	505	488

c.2) Credores Diversos - País

Esse subgrupo apresenta os recursos de subvenções governamentais recebidos do Governo do Estado de Alagoas para despesas de custeio, como demonstrado no quadro a seguir.

	30/06/2020	31/12/2019
Subvenção Governamental - Custeio	4	8
Subvenção Governamental - Imobilizado	110	126
Subtotal	114	134

11. Provisões e Passivos Contingentes

O reconhecimento, a mensuração e a divulgação das contingências ativas e passivas são efetuados de acordo com os critérios definidos no CPC 25 - Provisões, Passivos Contingentes e Ativos Contingentes (Resolução BACEN nº 3.823/09).

Os ativos contingentes não são reconhecidos contabilmente, exceto quando a realização do ganho é praticamente certa, deixando o ativo de ser contingente, requerendo-se assim o seu reconhecimento.

Os passivos contingentes podem ser classificados em remoto, possível e provável. Considerando a natureza das ações, sua similaridade com processos anteriores, sua

Agência de Fomento de Alagoas S/A

Notas explicativas às demonstrações financeiras

Semestres Findos em 30 de junho de 2020 (em milhares de reais, exceto quando indicado de outra forma)

complexidade, jurisprudência aplicável e fase processual, os processos são classificados em três categorias de risco de perda: provável, possível e remota, levando-se em conta a possibilidade de ocorrência de perda, tendo como base a opinião de assessores jurídicos.

Em 30 de junho de 2020, de acordo com a assessoria jurídica da agência não apresentava passivos contingentes que satisfaçam os critérios de reconhecimento, somente de divulgação.

Vara	Área	30/06/2020		31/12/2019	
		Prognóstico	Valor	Prognóstico	Valor
Rio Largo	Cível	Possível	-	Possível	49
Maceió	Cível	Possível	-	Possível	71
Mata Grande	Cível	Possível	31	-	31
Maceió	Cível	Possível	100	-	100
Maceió	Cível	Possível	21	-	-
Total			152		251

12. Patrimônio Líquido

a) Capital Social

Em 30 de junho de 2020, o capital social, subscrito e integralizado, é de R\$ 40.414 mil, representado por 3.488 mil ações ordinárias nominativas, assim compostas:

	30/06/2020		31/12/2019	
	Valor	%	Valor	%
Governos do Estado de Alagoas	40.406	99,98%	40.406	99,98%
Outros Acionistas - Setor Privado	8	0,02%	8	0,02%
Total	40.414	100%	40.414	100%

b) Resultado do Exercício

No semestre findo em 30 de junho de 2020, a Instituição apresentou um prejuízo contábil líquido no valor de R\$ 2.323 mil, (em 2019 um prejuízo, de R\$ 2.313 mil) o que representa um prejuízo por lote de mil ações de R\$ 0,67 (em 2018, um prejuízo por lote de mil ações de R\$ 0,66).

13. Despesas Operacionais

As despesas operacionais da Instituição, no semestre findo em 30 de junho de 2020, estavam assim compostas:

Agência de Fomento de Alagoas S/A
 Notas explicativas às demonstrações financeiras
 Semestres Findos em 30 de junho de 2020 (em milhares de reais, exceto quando indicado de outra forma)

a) **Despesas com Pessoal e Honorários**

Os valores são apresentados a seguir:

	<u>30/06/2020</u>	<u>30/06/2019</u>
Despesas com Honorários	219	22
Conselho Fiscal	9	4
Conselho de Administração	210	18
Despesas com Pessoal	1.506	1.571
Benefícios	128	147
Encargos Sociais	352	268
Proventos	1.009	1.045
Treinamento	-	5
Estagiários	17	29
Despesas com Provisões	-	77
Total	1.725	1.593

14. Despesas administrativas

As despesas administrativas da Instituição, no semestre findo em 30 de junho de 2020, estavam assim compostas:

	<u>30/06/2020</u>	<u>30/06/2019</u>
Despesas Administrativas		
Despesas Energia, Água e Gás	37	25
Despesas de Aluguéis	172	249
Despesas Comunicações	10	9
Despesas Manutenção e Conservação de Bens	9	15
Despesas de Materiais	12	17
Despesas de Processamento de dados	180	161
Despesa com Propaganda e Publicidade	-	15
Despesa de Publicações	2	19
Despesas de Seguros	4	3
Despesas de Serv. Do Sistema Financeiro	35	76
Desp. c/ Serviços de Terceiros	66	68
Despesa de Serviços de Vigilância	2	12
Despesa com Serviços Técnicos Especializados	32	80

Agência de Fomento de Alagoas S/A
 Notas explicativas às demonstrações financeiras
 Semestres Findos em 30 de junho de 2020 (em milhares de reais, exceto quando indicado de outra forma)

Despesas de Transportes	4	13
Despesas de Viagem no País	2	16
Outras Despesas Administrativas	32	55
Total	600	833

15. Despesas tributárias são compostas da seguinte forma:

a) Imposto de Renda e Contribuição Social

É demonstrada a seguir a base de cálculo do Imposto de Renda e da Contribuição Social, com base no Lucro Real:

	30/06/2020		30/06/2019	
	IRPJ	CSLL	IRPJ	CSLL
Apuração do Resultado	(2.323)	(2.323)	(2.313)	(2.313)
Adições	1.328	1.328	3.112	3.112
Exclusões	(2.998)	(2.998)	(1.239)	(1.239)
Lucro Líquido Ajustado	(3.993)	(3.993)	(440)	(440)
CSLL - Alíquota 9%	-	-	-	-
IRPJ e CSLL - Alíquota 15%	-	-	-	-
IRPJ Adicional de 10% (S/ o lucro real acima de R\$ 240 mil)	-	-	-	-
Subtotal	-	-	-	-
Programa de Alimentação do Trabalhador - PAT	-	-	-	-
Total	-	-	-	-

b) Outras despesas tributárias

	30/06/2020	30/06/2019
Despesas Tributárias		
ISS	-	-
COFINS	47	83
PIS/PASEP	8	13
Atualização Monetária de Impostos	-	-
Outras Despesas Tributárias	6	1
Total	61	97

Agência de Fomento de Alagoas S/A
 Notas explicativas às demonstrações financeiras
 Semestres Findos em 30 de junho de 2020 (em milhares de reais, exceto quando indicado de outra forma)

16. Despesas de depreciação e amortização

As despesas com depreciação e amortização no semestre findo em 30 de junho de 2019, estavam assim compostas:

	<u>30/06/2020</u>	<u>30/06/2019</u>
Depreciação	341	80
Móveis e Equipamentos	325	45
Sistema de Segurança	-	-
Sistema de Transporte	-	21
Bens - Recursos Públicos	16	14
Amortização	-	-
Total	341	80

O crescimento acentuado na depreciação da companhia na rubrica contábil de “Móveis e Equipamentos” resulta de doações de bens obsoletos, ocorridas no 1º semestre de 2020 (gerando sua baixa).

17. Outras receitas / (despesas) operacionais

Em 30 de junho de 2020, as outras receitas e despesas operacionais estavam representadas da seguinte forma:

	<u>30/06/2020</u>	<u>30/06/2019</u>
Outras Receitas Operacionais	487	839
Recebimento para Custeio - Subvenções governamentais	432	817
Receitas de Convenio Alagoas Cidadã	-	-
Receitas de Apoio Financeiro as Cooperativas	-	-
Subvenção P/Imobilizado	16	18
Outras Receitas Operacionais	39	4
Outras Despesas Operacionais	(88)	(34)
Descontos Concedidos	(88)	(34)
Total	399	805

Os recursos oriundos de subvenções governamentais (para custeios e imobilizados) recebidos foram destinados da seguinte maneira, no decorrer do semestre:

	<u>30/06/2020</u>			<u>30/06/2019</u>		
	Recursos Próprios	Subv. Gov.	Total	Recursos Próprios	Subv. Gov.	Total
Despesas de Pessoal	1.500	6	1.506	1.282	311	1.593

Agência de Fomento de Alagoas S/A
 Notas explicativas às demonstrações financeiras
 Semestres Findos em 30 de junho de 2020 (em milhares de reais, exceto quando
 indicado de outra forma)

Outras Despesas Administrativas	268	99	367	261	67	328
Despesas de Serviços de terceiros e especializados	67	31	98	(28)	108	80
Despesas de aluguel	7	165	172	79	170	249
Despesas tributárias	61	0	61	97	0	97
Despesas de processamento de dados	49	131	180	14	147	161
Despesas de depreciação e amortização	325	16	341	62	18	80
Despesas de viagens	2	-	2	2	14	16
Outras Despesas Operacionais	88	-	88	34	-	34
Total	2.367	448	2.815	1.803	835	2.638

18. Gerenciamento de Capital

Em conformidade com a Resolução do CMN nº 4.557/17 a Agência de Fomento de Alagoas S/A definiu sua política de Gerenciamento de Capital com o objetivo de monitorar e controlar o seu capital, mantê-lo compatível com as atividades desenvolvidas e com o perfil de riscos da Agência.

19. Gerenciamento de Riscos

Em 2020, as ações de gerenciamento de riscos estiveram voltadas, principalmente, para a atualização/elaboração dos procedimentos internos da Agência. Além disso, as políticas de riscos foram desmembradas e atualmente cada risco tem sua política de forma separada. Estas já foram analisadas e aprovadas pelo Conselho de Administração da Agência.

A Agência de Fomento de Alagoas S/A, segue adotando medidas visando o atendimento aos normativos editados pelo BACEN (CMN), e que são aderentes à Agência, com melhorias nos processos internos, adequando a estrutura de gestão dos riscos, tornando-a compatível com a natureza das operações, com a complexidade dos produtos e serviços oferecidos, deixando-os proporcionais à dimensão da exposição dos riscos.

20. Transações com Partes Relacionadas

A Agência de Fomento de Alagoas S/A tem como seu principal acionista o Governo do Estado de Alagoas e, no semestre findo em 30 de junho de 2020, não realizou transações de qualquer natureza com partes relacionadas, exceto os repasses e subvenções do Governo do Estado de Alagoas para manutenção e investimentos na operação da agência.

21. Outras Informações

a) Seguro

A Agência de Fomento de Alagoas S/A tem como política manter a cobertura de seguros dos principais ativos, em montante julgado suficiente para cobrir eventuais riscos.

Agência de Fomento de Alagoas S/A
Notas explicativas às demonstrações financeiras
Semestres Findos em 30 de junho de 2020 (em milhares de reais, exceto quando
indicado de outra forma)

b) Empréstimos ou Adiantamentos

Conforme legislação em vigor, as instituições financeiras, autorizadas a funcionar pelo BACEN, não podem conceder empréstimos ou adiantamentos para:

I) Diretores e membros dos conselhos consultivos ou administrativo, fiscais e semelhantes, bem como aos seus respectivos cônjuges e parentes até o 2º grau;

II) Pessoas físicas ou jurídicas que participem de seu capital, com mais de 10%; e

III) Pessoas jurídicas de cujo capital participem, com mais de 10%, a própria instituição financeira, quaisquer diretores ou administradores da própria instituição, bem como seus cônjuges e respectivos parentes até o 2º grau.

Dessa forma, não são efetuados pela Agência de Fomento de Alagoas S/A empréstimos ou adiantamentos a qualquer parte relacionada, membros do Conselho de Administração, do Conselho Fiscal, da Diretoria Executiva, e seus familiares.

José Humberto Maurício de Lira
Diretor Presidente

Eduardo Brasil Barreto
Diretor de Operações

Márcio Teodoro de Lima Santos
Contador CRC AL-005297/O-4